00142261

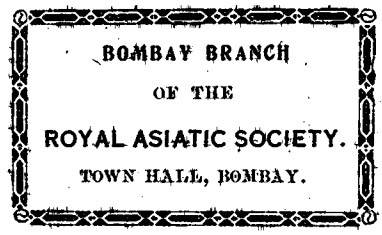

Digitized with financial assistance from the
Government of Maharashtra
on 26 July, 2016

REISE

DER

ÖSTERREICHISCHEN FREGATTE NOVARA

UM DIE ERDE

IN DEN JAHREN 1857, 1858, 1859

UNTER DEN BEFEHLEN DES COMMODORE

B. VON WÜLLERSTORF-URBAIR.

ZOOLOGISCHER THEIL.

ZWEITER BAND.

ZWEITE ABTHEILUNG:

LEPIDOPTERA

VON

DR. CAJETAN FELDER, RUDOLF FELDER

UND

ALOIS F. ROGENHOFER.

ATLAS.

MIT TAFELN 1—140.

Herausgegeben im Allerhöchsten Auftrage unter der Leitung der kaiserlichen Akademie der Wissenschaften.

WIEN.

AUS DER KAISERLICH-KÖNIGLICHEN HOF- UND STAATSDRUCKEREI.

1864 — 1867.

IN COMMISSION BEI CARL GEROLD'S SOHN.

Wül/Rei
142261

00142261

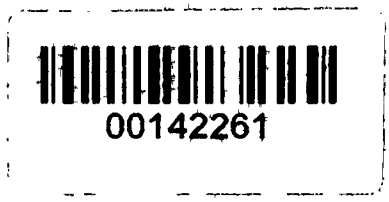

LEPIDOPTERA

VON

Dr. CAJETAN FELDER

WIRKLICHEM MITGLIEDE DER KAIS. AKADEMIE DER WISSENSCHAFTEN IN WIEN, DER KAIS. LEOP. CAROL. D. AKADEMIE DER NATURFORSCHER, EHRENMITGLIEDE DER NIEDERLÆNDISCHEN UND RUSSISCHEN ENTOMOLOGISCHEN GESELLSCHAFTEN, DER SOCIEDAD DE NATURALISTAS NEOGRANADINOS, MITGLIEDE DER K. K. ZOOLOGISCH-BOTANISCHEN GESELLSCHAFT UND DER K. K. GEOGRAPHISCHEN GESELLSCHAFT IN WIEN, DER SOCIÉTÉ ENTOMOLOGIQUE DE FRANCE, DER ENTOMOLOGISCHEN GESELLSCHAFT VON PHILADELPHIA, CORRESPONDENTEN DER K. K. ŒST. GEOLOGISCHEN REICHSANSTALT ETC. ETC.

D. Z. BÜRGERMEISTER DER REICHSHAUPTSTADT WIEN UND LANDMARSCHALL-STELLVERTRETER IN NIEDER-ŒSTERREICH,

VON

RUDOLF FELDER

MITGLIEDE DER K. K. ZOOLOG. BOTAN. GESELLSCHAFT IN WIEN.

UND

ALOIS F. ROGENHOFER

CUSTOS AM ZOOLOG. HOFCABINETE, ERSTEM SECRETÆR DER K. K. ZOOLOG. BOTANISCHEN GESELLSCHAFT ZU WIEN ETC.

ATLAS VON 140 TAFELN — MIT 2500 ABBILDUNGEN.

WIEN

AUS DER KAISERLICH-KÖNIGLICHEN HOF- UND STAATSDRUCKEREI

1864 — JULI 1875.

IN COMMISSION BEI CARL GEROLD'S SOHN.

Inhalts-Verzeichniss

der auf den Tafeln I bis LXXIV, Novara-Expedition, zoologischer Theil, Band II, Abtheilung 2, abgebildeten

Rhopalocera.

	Tafel	Figur
Acraea alcinoë Felder	XLVI	12 & 13
„ *caffra* F.	„	10 & 11
„ *callianthe* F.	„	6 & 7
„ *eresia* F.	„	4 & 5
„ *erinome* F.	„	1
„ *trinacria* F.	„	2 & 3
„ *vestalis* F.	„	8 & 9
Acrophthalmia chione F.	LXVIII	12 & 13
Adolias asoka F.	LVIII	1
„ *ninus* F.	„	4 & 5
„ *panopus* F.	„	2 & 3
Allotinus fallax F.	XXXV	24—26
„ *major* F.	„	29—31
„ *subviolaceus* F.	„	27 & 28
Amarynthis hypochalybe F.	XXXVII	21 & 22
Amblygonia agathon F.	„	25 & 26
Ancyloxypha gracilis F.	LXXIV	28
„ *melanoneura* F. (in tab. *melaneura*)	„	29 & 30
Anops barsine F.	XXVIII	16 & 17
„ *celebensis* F.	„	14 & 15
„ *malayica* F.	„	18
„ *tagalica* F.	„	19 & 20
Anthocharis cethura F.	XXV	1 & 2
Anthopsyche Heuglini F.	„	4
Antirrhaea geryon F.	LXVII	1 & 2
„ *hela* F.	LXVI	5 & 6
„ *Lindigii* F.	„	1 & 2
„ *philopoemen* F.	„	3 & 4
Apatura acca F.	LVII	2
„ *angelina* F.	„	6
„ *clothilda* F.	„	4 & 5
„ *griseldis* F.	„	1
„ *rhea* F.	„	3
Apodemia mormo F.	XXXVII	15 & 16
Argynnis cnidia F.	L	5 & 6
„ *diana* Cramer	„	3 & 4
„ *nerippe* F.	„	1 & 2
Arhopala aglais F.	XXIX	11
„ *alesia* F.	„	18
„ *amphea* F.	„	19
„ *amphimuta* F.	„	8
„ *araxes* F.	„	3—5
„ *arsenius* F.	„	15
„ *chinensis* F.	„	10
„ *disparilis* F.	XXVIII	4 & 5
„ *eridanus* F.	XXIX	16 & 17

	Tafel	Figur
Arhopala inornata F.	XXIX	12
„ *lycaenaria* F.	„	13
„ *nakula* F.	„	14
„ *nobilis* F.	„	6
„ *philander* F.	„	9
„ *tyrannus* F.	„	1 & 2
„ *vihara* F.	„	7
Aricoris bahiana F.	XXXVIII	3 & 4
„ *petavia* F.	„	5 & 6
Athyma jocaste F.	LVI	1—3
„ *urvasi* F.	„	4
Athyrtis mechanitis F.	XLIV	2
Austromyrina Schraderi F.	XXXII	12 & 13
Batesia hypochlora F.	LIII	1 & 2
Bletogona mycalesis F.	LXVIII	6 & 7
Callidryas rurina F.	XXVI	9—11
Calydna punctata F.	XXXVI	18 & 19
Carterocephalus agathocles F.	LXXIV	16 & 17
„ *cupselus* F.	„	11
„ *dimidiatus* F.	„	7 & 8
„ *epiphaneus* F.	„	9 & 10
„ *exornatus* F.	„	18 & 19
„ *hesperioides* F.	„	14 & 15
„ *polycrates* F.	„	12 & 13
Catagramma aegina F.	LIII	12 & 13
Ceratinia excelsa F.	XLIV	13
Cethosia cydalima F.	XLVIII	1 & 2
„ *myrina* F.	„	3 & 4
„ *Nietneri* F.	„	5 & 6
„ *nikobarica* F.	„	7 & 8
Chaetocneme cerinthus F.	LXXIII	1
„ *corvus* F.	„	2
Chamaelimnas tircis F.	XXXVIII	17 & 18
Charaxes achaemenes F.	LIX	6 & 7
„ *brennus* F.	„	1 & 2
„ *cimon* F.	LVIII	6 & 7
„ *Hansalii* F.	LIX	3 & 4
„ *jalysus* F.	„	5
Charis theodora F.	XXXVI	22 & 23
Chionobas nevadensis F.	LXIX	4 & 5
„ *pumilus* F.	„	6 & 7
Cirrhochroa fasciata F.	XLIX	9 & 10
„ *orissa* F.	„	7 & 8
„ *regina* F.	„	5 & 6
„ *semiramis* F.	„	3 & 4
„ *thule* F.	„	1 & 2
Clerome lencis F.	LXII	5 & 6
Colias eogene F.	XXVII	7
„ *ladakensis* F.	„	8 & 9
„ *therapis* F.	XXVI	6— 8
Cremna phryxe F.	XXXVII	23 & 24
Cricosoma leopardinum F.	„	29 & 30
Crocozona pheretima F.	XXXVI	16 & 17
Cyane Deputiseti F.	LIII	3 & 4
Cyrestis paulinus F.	LI	7 & 8
Daedalma dorinda F.	LXVII	3 & 4
Danais citrina F.	XLII	5—7

	Tafel	Figur
Danais leucoglene F.	XLIII	2
„ *neptunia* F.	„	1
„ *phyle* F.	XLII	8
„ *taprobana* F.	„	4
„ *vitrina* F.	XLIII	3 & 4
Debis darena F.	XLVIII	4 & 5
Desmozona hemixanthe F.	XXXVII	17 & 18
Diadema polymena F.	LV	5 & 6
„ *tydea* F.	„	1—4
Diophthalma anophthalma F.	XXXVIII	7 & 8
„ *phelina* F.	„	9 & 10
Dipsas Westermannii F.	XXX	21 & 22
Doleschallia australis F.	LI	1 & 2
Dryas cinaron F.	XXXVIII	13 & 14
Emesis cypria F.	XXXVI	12 & 13
Epinephele coenonympha F.	LXIX	14 & 15
„ *glaucope* F.	LXVII	5 & 6
„ *pulchella* F.	LXIX	16
„ *roxane* F.	„	12 & 13
Eresia castilla F.	L	7—10
„ *leucodesma* F.	„	11 & 12
Ergolis obscura F.	LXI	3 & 4
„ *taeniata* F.	„	1 & 2
Eronia phocoea F. (in tab. *phocaea*)	XXVII	5 & 6
Ericina pausias F.	XXXVI	7 & 8
Esthemopsis clonia F.	XXXVIII	11 & 12
Eudamus alector F.	LXXI	2 & 3
„ *extrusus* F.	LXXII	13 & 14
„ *formosus* F.	LXXI	6 & 7
„ *harpagus* F.	LXX	11 & 12
„ *orcinus* F.	LXXI	4 & 5
„ *sebrus* F.	„	1
„ *tamyroides* F.	LXX	13 & 14
Eueides heliconioides F.	XLVI	16
„ *xenophanes* F.	„	14 & 15
Eumesia semiargentea F.	LXIX	17 & 18
Euploea assimilata F.	XLI	2 & 3
„ *configurata* F.	XLII	1 & 2
„ *Cuvieri* F.	XXXIX	1 & 2
„ *Frauenfeldii* F.	XLI	4
„ *Grotei* F.	„	7
„ *Herrichii* F.	XXXIX	3 & 4
„ *Hewitsonii* F.	XL	7
„ *Hopfferi* F.	XLI	1
„ *Horsfieldii* F.	XL	4
„ *Ledereri* F.	„	5 & 6
„ *Novarae* F.	XXXIX	7
„ *Schlegelii* F.	XLI	5
„ *siamensis* F.	„	6
„ *Wallacei* F.	XXXIX	5 & 6
„ *Westwoodii* F.	XL	1—3
Eurema atropos F.	LI	5 & 6
Eurhinia megalonice F.	„	3 & 4
Euripus clytia F.	LV	7
Eurybia donna F.	XXXVI	5 & 6
Eurytela Castelnaui F.	LXI	5 & 6
Euterpe calymnia (vide *Pierjs calymnia* F.)	XXIII	7
„ *corcyra* F.	XXIII	8
„ *critias* F.	„	13 & 14

	Tafel	Figur
Euterpe pitana F.	XXIII	9 & 10
„ *tomyris* F.	„	1 & 2
„ *troezene* F.	„	3 & 4
„ *Uricoecheae* F.	„	11 & 12
„ *zenobia* F.	„	5 & 6
Fannia araucana F.	LII	9 & 10
„ *olympias* F.	„	1 & 2
„ *pomona* F.	„	11 & 12
„ *tithonia* F.	„	6—8
„ *vennsia* F.	„	3—5
Helias albiplaga F.	LXXIII	18 & 19
„ *geometrina* F.	LXXIV	5
„ *haematospila* F.	LXXIII	16 & 17
„ *mexicana* F.	„	20
„ *noctua* F.	LXXIV	1 & 2
„ *satyrina* F.	„	6
„ *satyrus* F.	„	3 & 4
Heliconius aërotome F.	XLVII	6
„ *cassandra* F.	„	3 & 4
„ *ithaca* F.	„	5
„ *Lindigii* F.	„	1 & 2
„ *Nattereri* F.	„	8
„ *polychrous* F.	„	7
Hesperia antalcidas F.	LXXII	10
„ *angiades* F.	„	5
„ *Boisduvalii* F.	LXXI	11
„ *callineura* F.	„	9 & 10
„ *cittargyra* F.	„	19
„ *celsina* F.	„	12
„ *eulepis* F.	LXXII	12
„ *flavescens* F.	„	7—9
„ *Fortunei* F.	„	11
„ *fractifascia* F.	LXXI	15 & 16
„ *ismene* F.	LXXIII	4 & 5
„ *Latreillii* F.	LXXI	8
„ *Lindigiana* F.	LXXII	3 & 4
„ *ornata* F.	„	6
„ *plumbeola* F.	LXXI	20
„ *psittacina* F.	„	17 & 18
„ *viridicans* F.	„	13 & 14
„ *vulpina* F.	LXII	1 & 2
Hestia agamarschana F.	XLIII	7
Heterochroa justina F.	LVII	10 & 11
„ *malea* F.	„	7
„ *olynthia* F.	„	8 & 9
Holochila absimilis F.	XXXII	14—16
Hymenitis libethris F.	XLV	8
Hypochrysops anacletus F.	XXXII	3—5
„ *chrysanthis* F.	„	1 & 2
„ *Doleschallii* F.	„	6 & 7
Hypolycaena astyla F.	XXX	17 & 18
„ *dictaea* F.	„	19 & 20
„ *sipylus* F.	„	15 & 16
Idnepsis anapis F.	XLIII	6
„ *chloris* F.	XLII	3
„ *phaestis* F.	XLIII	5

	Tafel	Figur
Idmais fatma F.	XXV	3
„ *miriam* F.	XXVII	3 & 4
Ismene discolor F.	LXXII	17
„ *Doleschallii* F.	„	16
„ *gentiana* F.	„	18 & 19
„ *malayana* F.	„	15
„ *septentrionis* F.	LXXIII	3
„ *subcaudata* F.	LXXII	20 & 21
Isodema adelma F.	LIV	1 & 2
Isoteinon lamprospilus F.	LXXIV	20
„ *vittatus* F.	„	21
Ithomia agarista F.	XLIV	10
„ *dircenna* F.	XLV	3 & 4
„ *donella* F.	XLIV	7 & 8
„ *hemixanthe* F.	XLV	1
„ *megalopolis* F.	XLIV	9
„ *olyras* F.	„	5 & 6
„ *panthyale* F.	XLV	2
„ *quintina* F.	XLIV	11 & 12
„ *susiana* F.	„	3 & 4
Ithomiopsis corena F.	XXXVIII	1 & 2
Laogona hippalus F.	LI	9 & 10
Lasiommata macroides F.	LXIX	1
Lemonias albinus F.	XXXVII	1—4
„ *caecina* F.	„	7 & 8
„ *chilensis* F.	„	13 & 14
„ *colchis* F.	„	5 & 6
„ *Kadenii* F.	„	11 & 12
„ *sperthias* F.	„	9 & 10
Lepricornis melanchroia F.	XXXVIII	25
Leptalis arcadia F.	XXII	1—3
„ *arsinoë* F.	„	9 & 10
„ *cordillera* F.	„	11
„ *hypostieta* F.	„	7 & 8
„ *nasua* F.	„	4—6
Leptocircus decius F.	XXI	b
„ *ennius* F.	„	a
Leucochitonea cronion F.	LXXIV	23 & 24
„ *Sallei* F.	„	25
„ *stigma* F.	„	26 & 27
„ *unifasciata* F.	„	22
Libythea antipoda Boisd.	XLII	9 & 10
Lycaena alcas F.	XXXIII	27 & 28
„ *alecto* F.	XXXIV	23
„ *aleuas* F.	XXXIII	15 & 16
„ *amphissa* F.	XXXIV	16 & 17
„ *ancyra* F.	„	5
„ *apollonius* F.	XXXIII	3
„ *arruana* F.	XXXIV	7 & 8
„ *athena* F.	„	26 & 27
„ *beroë* F.	„	36
„ *biocellata* F.	XXXV	14
„ *brahmina* F.	„	15 & 16
„ *caelius* F.	XXXIII	11 & 12
„ *cagaya* F.	XXXIV	11—13
„ *caledonica* F.	XXXIII	7
„ *cleodus* F.	XXXIV	20—22
„ *diluta* F.	XXXV	12 & 13
„ *hymetus* F.	XXXIII	22—24

	Tafel	Figur
Lycaena ilissus F.	XXXIII	25 & 26
„ *inops* F.	„	4—6
„ *kankena* F.	XXXIV	37
„ *kinkurka* F.	„	24 & 25
„ *kondulana* F.	„	6
„ *macrophthalma* F.	„	35
„ *metallica* F.	XXXV	7—9
„ *mindarus* F.	XXXIII	13 & 14
„ *mindora* F.	XXXIV	9 & 10
„ *negus* F.	XXXV	1 & 2
„ *nemea* F.	XXXIV	14 & 15
„ *nora* F.	„	34
„ *Oxleyi* F.	XXXV	6
„ *pactolus* F.	XXXIV	1—3
„ *palmyra* F.	„	28 & 29
„ *perusia* F.	„	4
„ *philostratus* F.	XXXIII	1 & 2
„ *pindus* F.	„	17 & 18
„ *podarce* F.	XXXV	22 & 23
„ *praxiteles* F.	„	5
„ *sagittigera* F.	„	20 & 21
„ *sericina* F.	XXXIV	30 & 31
„ *sonorensis* F.	XXXV	3 & 4
„ *stoliczkana* F.	„	10 & 11
„ *strongyle* F.	XXXIV	32 & 33
„ *suidas* F.	„	18 & 19
„ *taygetus* F.	XXXIII	19—21
„ *Wallacei* F.	„	8—10
„ *zelmira* F.	XXXV	17—19
Lycaenopsis ananga F.	XXXII	10 & 11
Mechanitis numerianus F.	XLV	9
Melanitis cumaea F.	LXI	9 & 10
„ *egialina* F.	„	7 & 8
„ *melias* F.	„	11
Melinaea Idae F.	XLV	10
„ *messenina* F.	„	11
Melitaea leanira F.	L	13 & 14
Mesene semiradiata F. (in tab. *Messene*)	XXXVII	27 & 28
Miletus chinensis F.	XXXV	35 & 36
„ *learchus* F.	„	37
„ *melanion* F.	„	32 & 33
„ *Zinckenii* F.	„	34
Morpho cypris Boisd. (recte Westwood)	LXIII	1—3
„ *iphiclus* F.	LXIV	2
Myrialesis ita F.	LXV	1
„ *Moorei* F.	LXVIII	8 & 9
„ *sudra* F.	LXVII	9
„ *tagala* F.	„	10
Myrina anasuja F.	„	7 & 8
„ *danis* F.	XXX	3 & 4
„ *discophora* F.	„	12 & 13
„ *jalajala* F.	„	1 & 2
„ *Lorquinii* F.	„	7 & 8
„ *mantra* F.	„	9—11
„ *usira* F.	„	14
Myscelia cyananthe F.	„	5 & 6
„ *cyaneula* F.	LIII	6 & 7
„ *leucocyana* F.	„	5
	„	8 & 9

	Tafel	Figur
Nais almeida F.	XXXII	25 & 26
Napeogenes cranto F.	XLV	6 & 7
„ *euryanassa* F.	XLIV	1
Necyria fulminatrix F.	XXXVI	1 & 2
„ *Lindigii* F.	„	3 & 4
Neptis ebusa F.	LVI	7 & 8
„ *epira* F.	„	9 & 10
Netrocoryne repanda F.	LXX	10
Nymphalis centaurus F.	LX	5
„ *chaeronea* F.	„	1
„ *moeris* F.	„	2
„ *pyrrhothea* F.	„	3
„ *titan* F.	„	4
Ogyris otanes F.	XXVIII	1—3
Oleria leptalina F.	XLV	5
Oreas marathon F.	XXXVIII	23 & 24
Oxynetra semihyalina F.	LXX	9
Papilio adamantius F.	XVIII	a
„ *adrastus* F.	XVI	a & b
„ *alcamedes* F.	VII	c
„ *alcmenor* F.	XX	d
„ *alyattes* F.	VI	e & f
„ *anacharsis* F.	VII	d
„ *anaximander* F.	VIII	b
„ *anaximenes* F.	VII	b
„ *Annae* F.	XX	c
„ *araspes* F.	XV	a
„ *archesilaus* F.	XI	a & b
„ *aristagoras* F.	IX	e & f
„ *aristomenes* F.	VII	a
„ *arruanus* F.	I	a & b
„ *bachus* F.	XIV	a & b
„ *Blumei* Boisd.	XVIII	a
„ *coroebus* F.	XIII	a & b
„ *criton* F.	IV	a, b & c
„ *ctesias* F.	XIV	c & d
„ *daedalus* F.	XVIII	b
„ *echion* F.	VIII	d
„ *erithalion* Boisd.	VI	d
„ *eteocles* F.	VII	e
„ *euphrates* F.	XI	d
„ *euryleon* Hew.	VI	c
„ *gigon* F.	XII	a & b
„ *gundlachianus* F.	XXVII	1 & 2
„ *Helleri* F.	XIII	c & d
„ *hephaestion* F.	VI	b
„ *hermocrates* F.	XII	c
„ *hipponous* F.	XV	b
„ *hostilius* F.	IX	a
„ *hystaspes* F.	XV	c
„ *idalion* F.	VII	f
„ *latinus* F.	X	b
„ *lepidus* F.	„	a
„ *lydius* F.	III	a & b
„ *magellanus* F.	V	a & b
„ *melanthus* F.	XII	d
„ *nicanor* F.	X	c & d
„ *osyris* F.	IX	b, c & d

	Tafel	Figur
Papilio pegasus F.	II	a & b
„ *penthesilaus* F.	XI	c
„ *phrynichus* F.	VIII	e
„ *pisander* F.	„	f
„ *polyphron* F.	„	c
„ *polyzelus* F.	VI	a
„ *prexaspes* F.	XV	d
„ *rama* F.	XII	c
„ *sataspes* F.	XV	e
„ *Semperi* F.	XX	a & b
„ *telegonus* F.	XIX	a, b & c
„ *therodamas* F.	X	e
„ *tydeus* F.	XVI	c
„ *Vollenhovii* F.	XVII	a, b & c
„ *xenares* F.	X	f
Parnassius apollo L. *aberratio*	VIII	a
„ *Bremeri* F.	XXI	c & d
„ *stoliczkanus* F.	„	e, f & g
Pavonia lycomedon F.	LXIX	2 & 3
„ *oileus* F.	LXV	3
„ *telamonius* F.	„	2
Perisama Guérini F.	LXIV	1
Phaedyma daria F.	LIII	10 & 11
Phareas priscus F.	LVI	5 & 6
Pieris aegis F.	LXXIII	6
„ *blanca* F.	XXIV	1
„ *boisduvaliana* F.	„	6 & 7
„ *calymnia* F. (in tab. *Euterpe calymnia*)	„	8
„ *clementina* F.	XXIII	7
„ *georgina* F.	XXV	6
„ *Helferi* F.	XXIV	4 & 5
„ *locusta* F.	XXV	10 & 11
„ *Lorquinii* F.	„	8 & 9
„ *menapia* F.	XXIV	9 & 10
„ *phoebe* F.	XXV	7
„ *sita* F.	„	5
„ *zamboanga* F.	„	12
Pronophila decorata F.	XXIV	2 & 3
Pseudodipsas eone F.	LXVII	11
„ *erycinoides* F.	XXXII	8 & 9
„ *lycaenoides* F.	XXX	23 & 24
„ *Sumatrae* F.	„	25
Pseudolycaena aegides F.	XXXVI	24—26
„ *antinous* F.	XXXI	3 & 4
„ *bathildis* F.	XXVIII	8 & 9
„ *boreas* F.	XXXI	19 & 20
„ *cadmus* F.	„	12
„ *danaus* F.	„	5
„ *leucogyna* F.	„	6 & 7
„ *nana* F.	„	16—18
„ *paphia* F.	„	21 & 22
„ *paphlagon* F.	XXVIII	12 & 13
„ *pavpera* F.	XXXI	10 & 11
„ *platyptera* F.	„	15
„ *spurius* F.	XXVIII	6 & 7
„ *timaeus* F.	XXXI	23 & 24
„ *tityrus* F.	„	8 & 9
„ *tolmides* F.	„	1 & 2
„ *viridicans* F.	„	13 & 14
	XXVIII	10 & 11

	Tafel	Figur
Pterygospidea angulata F.	LXXIII	10 & 11
„ *celebica* F.	„	8
„ *crosula* F.	„	9
„ *helias* F.	„	12 & 13
„ *maculosa* F.	„	7
„ *syrichthus* F.	LXXII	22 & 23
„ *trichoneura* F.	LXXIII	14 & 15
Ptychandra Lorquinii F.	LXVIII	1—3
Satyrus Hübneri F.	LXIX	8 & 9
„ *pimpla* F.	„	10 & 11
Siderone thebais F.	LX	6 & 7
Siseme minerva F.	XXXVI	14 & 15
Sterosis robusta F.	XXVII	10 & 11
Synapta arion F.	XXXVI	20 & 21
Tamyris agathon F.	LXX	2 & 3
„ *antias* F.	„	4
„ *hygieia* F.	„	1
„ *pardalina* F.	„	5 & 6
„ *strigifera* F.	„	7 & 8
Taygetis calliomma F.	LXVI	7
Terias bogotana F.	XXVI	3 & 4
„ *gaugamela* F.	„	5
„ *tondana* F.	„	1 & 2
Thecla albata F.	XXXII	17 & 18
„ *commodus* F.	„	19 & 20
„ *loxurina* F.	„	21 & 22
„ *nicetus* F.	„	23
„ *sabinus* F.	„	24
Theope pieridoides F.	XXXVII	19 & 20
Tmetoglene esthema F.	XXXVIII	15 & 16
Xenandra heliodes F.	„	19—22
Yphthima Batesii F.	LXVIII	10 & 11
Zemeros emesoides F.	XXXVI	9 & 11
Zethera aganippe F.	LIV	3
„ *hestioides* F.	„	4 & 5
„ *musa* F.	„	6 & 7
Zeuxidia Horsfieldii F.	LXII	4
„ *Semperi* F.	„	1 & 2
„ *Wallacei* F.	„	3

Erklärung der Tafeln LXXV bis CVII.

Novara-Exped. zoolog. Theil, Band II, Abtheilung 2.

Heterocera.

(Sphinges et Bombyces.)

	Tafel	Fig.
Acreagris n.g. (omnes rami subcostales ex stirpe), *correbioides* Felder ♂ Mexico (Bilimek)	LXXXIII	2
Acribia (Cocastra M. Boisd. Consid. s. lepid. d. Guatemala 1870 p. 88), *Melanchroia* F. ♀ Mexico (Bilimek)	CIII	14
Acronycta canina F. ♂, Cap. b. sp.	C	10
„ *lichenosa* F. ♀, Knysna (Trimen) } ad Noct. refer.	C	9
„ *paragrapha* F. ♀, Afr. m. Knysna (Trimen) }	C	8
Acrosema Amboinae F. ♀, *Phalaera A.* Sitzber. Akad. d. Wiss. XLIII. 1861. 39. (Doleschall)	XCVI	2
„ *procera* F. ♂, Sikkim	XCVI	1
Actias Idae F. ♂ = v. *A. Cometes* Guenée in Vinson Voy. en Madagascar 1865 annexe F. 46. pl. VII Madagascar (Ida Pfeiffer, M. C.)	LXXXVIII	1
Adelphoneura n.g. (aff. Phelloi, duo venae discoidales una currentes) *Nerias* F. Amaz. (Bates)	CV	31
Aege n.g. (= ? Potidaea Wllgr. 1859) *Macr. venata* F. Sitzber. d. Akad. d. Wiss. XLIII 1861, 29 ♂, *Amboina* (Dol.)	LXXV	6
Aegocera rubida F. ♂, Africa t. Bogos (Hansal) Boisd. rev. et mag. d. zool. 1874, 55	CVII	14
„ *Trimenii* F. Africa, Natalia, Boisd. rev. et mag. d. zoolog. 1874, 53, Senegal	CVII	15
Aganais albifera F. ♂, Celebes, Java, Borneo (Ida Pfeiffer, M. C.) = *Hypsa plana* Walk. list II, 450	CVI	3
Aganais eusemioides F. ♀, Nov. Guinea	CVI	1
„ *renigera* F. ♀, Java	CVI	2
Agape cyanopyga F. ♂, Amboina (Doleschall), Luzon (Semper)	CVI	4
Agaposoma n.g. (aff. Aloae Walk.) *marcescens* F. ♂ fl. Amaz. (Bates)	XCIX	24
Agarista aegoceroides F. ♂, Sumatra (Ludeking) Darjeeling; Eusemia aeg. Boisd. rev. et magaz. zool. 1874. 106. (M. C.)	CVII	10
Agarista Batesii F. ♀, fl. Amazonas, Boisd. l. c. p. 103	CVII	8
„ *Doleschallii* F. ♂ & ♀, Amboina; Boisd. l. c. p. 102	CVII	2 et 3
„ *Lethe* F. ♀, fl. Amazonas (Bates)	CVII	7
„ *Lindigii* F. ♂, Bogota	CVII	6
„ *Moorei* F. ♀, Java; Boisd. l. c. p. 102 i. Molucc. (Lorquin)	CVII	5
„ *radians* F. ♀, Mexico; Boisd. l. c. p. 105 (false ins. molucc.)	CVII	9
„ *Rosenbergii* F. ♀, Celebes; Boisd. l. c. p. 94	CVII	1
„ *sabulosa* F. ♂, California, San Francisco, Boisd. l. c. p. 106	CVII	11
„ *Semperi* F. ♂, Luzon (Semper)	CVII	4
Agonis n. g. (g. Cleosiri affin. margo interior al. post. ♂ jubatus) *lycaenoides* F. pag. inferior, Celebes (Lorquin)	CVII	21
Aloa callisoma F. ♀, Ceylon (Nietner)	CI	4
„ *undistriga* F. ♀, Caffraria	C	21
Ambulyx Eurysthenes F. ♀, Venezuela (Moritz) subtus unicoloriter brunneus	LXXVII	5
„ *hyposticta* F. ♀, Bogota (Lindig), N. Granada (M. C.)	LXXVII	2 et 3
„ *rostralis* F. ♂, Bogota (Lindig), Boisd. Cons. s. lepid. d. Guatemala 1870 p. 68	LXXVII	6
„ *subocellata* F. ♀, Java (Doleschall)	LXXVI	3
„ *tigrina* F. ♂, Venezuela (Moritz) subtus unicoloriter ochracea	LXXVII	4
Anaphlebia n. g. caudatula F. ♂, fl. Amazonas (Bates)	CII	36
Anatolis subtilis F. ♂, Columbia? (M. C. ♀)	CV	10
Anomoeotes n. g. levis F. ♂, Port natal (d'Urban)	C	5
Antheua sericea F. ♀, Port natal	XCIV	8
„ *tricolor* Walk. ♂, list lep. III 1855 p. 688, Port natal	XCIV	7

	Tafel	Fig.
Anthomyza (Swns. 1833, Pericopis Hb. 1816) *histrio* F. ♂, Amer. centr. Chetone h. Boisd. false tab. 108 Consid. s. lep. d. Guatemala 1870 p. 91 Butler ann. mag. nat. h. 1871 p. 290	CIII	5
Anthomyza Ithomia F. ♂, Amer. centr.; Chetone J. Boisd. Consid. s. lep. d. Guatemala 1870 p. 92	CIII	7
Anthomyza mimica F. ♂, Bogota (Lindig) Butler ann. mag. n. h. 1871 p. 290	CIII	6
„ *Salvini* F. ♀, Amer. centr. (Salvin) Butler l. c.	CIII	8
Antiophlebia n. g. (aff. Egyboli Boisd.) *bracteata* F. ♂, Cap. b. sp.	XCIX	18
Antiora ampla F. Amboina (Doleschall)	XCVI	10
Antiotricha n. g. vexata F. ♀, Bogota (Lindig)	CV	27
Arctia aeruginosa F. ♀, Bogota (Lindig)	CI	14
„ *parvula* F. ♂, Himalaya (Stoliczka)	C	24
„ *rhodalipha* F. ♀, Cap. b. sp. (Trimen)	C	25
„ *thibetica* F. ♂, Ladak (Stoliczka)	CI	12
Arctiocossus n. g. antagyreus F. ♂, Cap b. sp. (Trimen)	LXXXII	10
Arctioneura n. g. Lorquinii F. ♀, Celebes (M. C.)	CVII	16
Arestha (Wlk. 1855 = Anchyneura Feld. Sitzber. d. Akad. d. Wiss. 1861 p. 33) *praeusta* F. ♂, Amboina (Doleschall)	XCIX	5
Aricia (nomen quater lectum, recte Rhescyntis Hb.) *Auster* F. ♂, Surinam	XCI	3
„ *Batesii* F. ♀, fl. Amazonas (Bates)	XCI	2
„ (Eudaemonia Hb.) *Phoenix* F. ♀, Columbia, Deyrolle ann. soc. ent. d. Belgique XII. 1869, 257 pl. 1	XCII	1
Asteria n. g. (= ? Latoca Guer.) *nivosa* F. ♀ Africa, Bogos (Hansal)	LXXXIII	15
Asthenia (Westw. 1841, non Hübn.) *geometraria* F. ♀, Wien. ent. Montschr. VI, 188. 1862. Brasil. rip. flum. Negro	XCII	2
Attacus affinis F. ♂, Brasilia	LXXXVI	1
„ *Satyrus* F. ♀, Guyana gallica	LXXXVI	2
„ *Zacateca* Westw. ann. nat. hist. 2. s. XV. 295 Bogota (Lindig) ♂ & ♀	LXXXVI	3 et 4
Atyria reducta F. ♂, Bogota (Lindig)	CV	12
„ *simplex* F. ♂, Bogota (Lindig)	CV	11
Austrosetia n. g. semirufa F. ♂, (Sesia) Africa mer. Knysna (Jan. Trimen)	LXXXII	22
Autoceras n. g. Grammophora F. ♂, Ceylon (Ransonnet, M. C.)	CVI	24
Bathyphlebia n. g. (aff. Hyperchiriae, v. mediana al. ant., subcostae al. post. differentes) *Aglia* F. ♂, Bogota (Lindig)	LXXXVII	1
Bombycocera n. g. senilis F. ♂, fl. Amazonas (Bates)	LXXXIII	13
Bombycomorpha n. g. nupta F. ♂, Africa mer. Knysna (Trimen)	C	1
Bombycopsis n. g. ochroleuca F. ♀, (g. Lebedae affin.) Guyana gall.	LXXXIV	6
Brachylia (= Cossus) *terebroides* F. ♂, Cap. b. sp. (Trimen)	LXXXII	7
Brachytera n. g. (aff. g. Homochroa, sed abdomen et radii antennarum breviores, thorax gracilior) *aequalis* F. ♂, Japonia	XCV	2
Brachytera phalaenaria F. ♂, aff. Dreatae geminatae Walk., Ceylon	XCV	1
Brahmaea Mniszechii F. ♂, Japonia	XCIII	4 et 5
Brihaspa atrostigmella Moore ♀ (Crambida) proc. zool. soc. 1867 p. 666, Taf. 23 F. 13 ♂, Silhet	XCVIII	19
Bryophila iridescens F. ♀ Patria ?	C	13
„ *leucorrhiza* F. ♂, Sarawak (M. C.)	C	12
„ *velutina* F. ♂, Port natal	C	14
Cacosoma n. g. (aff. gen. Ceyci Wallgr.) *naclioides* F. ♂, Port natal	CII	13
Caenina (Sitzber. d. Acad. d. Wiss. XLIII. 30 1861) *leucogramma* F. ♂, Luzon (Semper)	XCIX	7
Callidrepana saucia F. ♂, Sitzber. d. Acad. d. Wiss. XLIII. 31 Amboina, (Doleschall)	LXXXIII	11
Callidula jucunda F. ♂, Java	CVII	25
Calliomatis n. g. Abraxas F. ♀, Port natal	C	17
„ *Boisduvalii* F. ♀, Port natal	C	18
Callizygaena n. g. nivimacula F. ♂, Ceylon, Trinkomali	LXXXIII	4
Camptoloma n. g. erythropygum F. ♀, Shanghai	XCIII	7
Carcinopyga n. g. (al. ant. cum cellula accessoria, tibiae posticae longiores, 4 calcaratae), *lichenigera* F. ♀, Ladak (Stoliczka)	CI	3
Castnia mimica F. fl. Amazonas (Bates)	LXXIX	4
„ *rutila* F. ♂, fl. Amazonas (Bates)	LXXIX	1

	Tafel	Fig.
Castnia tricolor F. ♂, Bogota (Lindig), Chiriqui (M.C.), aff. C. divae Butl. Lep. ex. XVII f. 2	LXXIX	3
„ *unifasciata*, F. ♂, fl. Amazonas (Bates)	LXXIX	5
„ *Zagraea*, F. ♀, America centralis (Salvin)	LXXIX	2
Cataphractes, (g. piscium = Euproctis Hb.) *Holdingii* F. ♀, Cap. (Holding)	XCIX	8
Cercophana Frauenfeldii F. ♂, Verhdl. d. k. k. zool. bot. Ges. in Wien 1862, 469. Chile (Frauenfeld)	XCV	6
Chaerocampa hystrix, F. ♂, fl. Amazonas (Bates)	LXXVI	5
Chaetognatha (g. Lusura Walk. V. 1867, aff. Drynobiae) *altrix* Cram. ♂, Guyana gall. (? ♀ Chera Cram.)	XCVIII	6
Chaetoloma (Unzela Wlk. VIII. 162, valde affinis et forsan var. Sphg. Japygis Cram. 87 f. C.) *actinobola* F. ♂, fl. Amazonas (Bates)	XCIX	20
Chamesthema (subg. Esthemae) *Dioptis* F. ♂, fl. Amazonas (Bates)	CIII	13
Charagia argyrographa F. ♂, Australia	LXXXI	2
„ *Fischeri* F. ♂, Nova Seelandia, Aukld. (Fischer)	LXXX	1
Charilina (= Crameria Hb. Verz. 168, Boisd. rev. & magaz. zool. 1874, p. 56 amabilis Drury II. XIII f. 3. var.) *intercis* F. ♂, Bogos (Hansal) (M. C.)	CVII	17
Chionaema (H. Sch.) *candida* F. ♂, Himalaya	CVI	17
Chliara moneta F. ♂, fl. Amazonas (Bates) aff. C. Croesae Hb. non Cram.	XCVI	7
Choerotricha (= Cispia et Gogana Wlk.) *conspersa* F. ♂, ins. molucc. (Lorquin)	XCVIII	12
„ *distincta* F. ♂, ins. molucc. (Lorquin)	XCVIII	15
„ *glandulosa*, F. ♀, ins. philipp. (Semper) ♂ Gogana atrosquama Wlk. list XXXV. 1921	XCVIII	14
Choerotricha globifera F. ♂, ins. molucc. (Lorquin)	XCVIII	13
„ *leucospila* F. ♂, ins. molucc. (Lorquin)	XCVIII	16
„ *nobilis* F. ♂, ins. molucc. (Lorquin)	XCVIII	17
Cirina cana F. ♂ Afr. t. Bogos (Hansal)	LXXXVIII	3
Clastognatha n. g. (aff. Stenoli) *integra* F. ♀, fl. Amazonas	CIV	8
Clëis erycinoides F. ♂, Ternate	CVII	23
„ *plagalis* F. ♀, ins. Aru (Lorquin)	CVII	22
„ *versicolor* F. ♀, Salwatty	CVII	24
Closteromorpha n. g. reniplaga, F. Brasilia	LXXXIII	16
Cnemolopha n. g. (Costalis al. post. libera, subcosta in summo furcata) *australis* F. Australia	CII	33
Coenobasis n. g. (Neaerae aff.) *amoena* F. ♂, Caffraria (Trimen)	LXXXII	14
Cornipalpus n. g. succinctus F. ♂, (ex Mus. berol.) Amer.	LXXXII	6
Coryphodema n. g. capensis F. ♀, vertice et segmentis fasciculatis, Cap. b. sp. (Trimen)	LXXXII	8
Cosmotricha notodontina F. ♀, Austral., Moreton Bay	LXXXIV	11
Cozistra (Wlk. list XXXII, 342) *membranacea* F. ♂, Amboina (Doleschall) Nova Guinea (m. Aprili, M. C.)	CIV	5
Crambomorpha (Oeonisti Hb. aff.) *argentea* F. ♂, Bogota (Lindig)	CVI	10
„ *umbrifera* F. ♀, Bogota (Lindig)	CVI	9
Cratoplastis n. g. (palpis differt ab Eucyrta) *diluta* F. ♂, fl. Amazonas (Bates)	CII	8
Cratosia (= Creatonotus Hb.) *parallela* F. ♀, Brasilia, Cuyaba (Natt., M. C.)	CVI	8
Ctenogyna n. g. (antennis ♀ et pedibus differt ab g. Oreta Walk.) *natalensis* F. Port natal	LXXXV	4
Ctenucha bimaculata F. ♂, Guatemala	CIII	4
Cyanopepla Eucyane F. Brasilia	CII	16
„ *quadricolor* F. ♀, Bogota (Lindig)	CII	15
Cyme (Sitzgsber. d. Akad. d. Wiss. XLIII. 36. 1861) *polygrapha* F. ♂, Celebes	CVI	7
Cymella congerens F. ♂, Patria ?	CVI	14
Cymopsis n. g. (aff. Phelloi Wlk.) *fulviceps* F. ♀, fl. Amazonas (Bates)	CV	23
Cyrtochila n. g. Wallacei F. ♂, Nova Guinea. (Wallace)	CV	15
Daphnis angustans F. ♂, ins. molucc. (Lorquin)	LXXVI	6
„ *protrudens* F. ♀, Cap. b. sp. (Trimen)	LXXVI	7
Darala Chalepteryx F. ♂, Cap. b. sp. (Trimen)	XCVIII	10
„ *rubeola* F. ♂, Australia	XCVIII	9
„ *undulata* F. ♀, Australia	XCVIII	11
„ *zonata* F. ♂, Australia.	XCIX	1
Darcetina n. g. cinerosa F. ♀, fl. Amazonas (Bates)	XCIX	19
Dasychira moerens F. ♀, Ceylon, Rambodde (Nietner)	XCIX	4
Dasysphinx n. g. mucescens F. ♀, Bogota (Lindig)	CII	25

	Tafel	Fig.
Desmeocraera n. g. nugatrix, F. ♂, Afr. mer. Knysna (Trimen)	XCIV	9
Desmoloma (Chrostogastria Hb., Lobocampa Wallgr. 1869) *Styracis* F. ♂, Venezuela (Moritz)	XCIX	22
Desmopoda (= ? Eumallopoda Wallgr.) *bombiformis* F., Amboina (Doleschall)	LXXV	5
Diabaena n. g. (Charideae aff.) *cincticollis* F. ♂, Bogota (Lindig)	CIII	1
Dialephtis n. g. Salvini F. ♀, Guatemala	CV	14
Diastrophia n. g. (differt ab Lithosia capite magno) *dasypyga* F. ♂, Celebes	CVI	13
Dichromia (Gué. gen. Pyral. 1854 = Damias Bdv.) *Nietneri* F. ♀, Ceylon	CVI	25
Dichromosoma n. g. (aff. Poecilocampae) *majus* F. ♂, Australia	LXXXIII	26
Dicranura argentea F. ♂, Sikkim	XCVI	6
Dicranuropsis n. g. vilis F. ♂, Afr. m. Knysna	C	7
Dicreagra n. g. (al. ant. ramus 2 et 3 subcostalis furcatus), *ochrocephala* F. ♀; Sidney (B. Hügel, M. C.)	C	2
Dioptis erycinoides F. ♂, Panama (Salvin)	CV	4
„ *phelina* F. ♂, Bogota (Lindig)	CV	6
„ *Salvini* F. ♂, Panama	CV	5
Dipteromorpha n.g. adusta F., (antennae Eriphiae similes) Mexico, Cuernavaca (Bilimek)	CII	28
Diptychis n. g. geometrina F. ♂, Natal	C	20
Discophlebia n. g. catocalina F. ♀, Australia, Adelaide	XCVI	8
Dycladia n. g. (aff. Corebiae H. Sch. = ? Cosmosoma Stretch 1872. VII. 5. Mediana al. post. biramosa) *correbioides* F. Bogota (Lindig)	CII	20
Dylomia n. g. (margo interior et exterior unitus, antennae differentes ab g. Hemicera) *caesia* F. ♂, fl. Amazonas (Bates)	XCVII	14
Dylomia ciliata F. ♂, Guyana	XCVII	15
„ *diagonalis* F. ♂, fl. Amazonas (Bates)	XCVIII	5
„ *tortricina* F ♂, fl, Amazonas (Bates)	XCVII	13
Dyphlebia (recte Lithosia) *semiochracea* F, ♂, Caffraria	CVI	31
Dyphlebia n. g. (v. med. al. ant. et post. solummodo biramosa) *Trimenii* F. ♂ Caffraria	CVI	32
Ecpantheria ochreator F. ♂, Amer. centr. (Salvin)	CI	2
Elachyophthalma tricolor F. ♀, Sitzber. d. k. Akad. d. Wiss. 1861. 32; Amboina	XCV	7
Endobrachys n. g. revocans F. ♀, Guyana gallica	LXXXIII	17
Endoclyta n. g. (Epialo affine; pedes validi, corpus longum, al. post. angulus internus expressus) *similis* F. ♂, Himalaya (Stoliczka)	LXXXI	3
Endoxyla Angasi, F. ♀, Australia, Adelaide (Angas)	LXXXI	4
„ *strigillata* F. ♂, La Plata	LXXXI	5
Entomis Eucyane F. Brasil	CII	14
Eochroa (= Heniocha Hübn. Verz. 157. Usta Wallgr., antennae longiores et breviter dentatae) *Trimenii* F. ♀, Pt. natal	LXXXV	6
Erasmia eusemioides F. ♀, Celebes, Macassar (Wallace)	LXXXIII	10
Eriphia ustulata F. ♀, Bogota (Lindig)	CII	17
Erycinopsis n. g. diaphana F. ♂, Bogota (Lindig)	CV	9
Esthema calida F. ♂, Bogota (Lindig)	CIII	11
„ *confluens* F. ♀. Butler Trans. ent. soc. 1872, p. 49 fl. Amazonas Bates)	CIII	9
„ *jucunda* F. ♀, Bogota (Lindig)	CIII	12
„ *venosa* F. ♂, fl. Amazonas (Bates)	CIII	10
Euagra Isthmia F. ♂, fl. Amazonas (Bates)	CV	24
Eublepharis ruficincta F. ♀ (= ? Sciapteron Stdgr.) t. Bogos (Hansal)	LXXV	4
Eucerea thalassica F., Guyana gall.	CII	18
Euchromia bogotensis F. Bogota (Lindig)	CII	32
Eucreagra n. g. (Mediana triramosa, 2. et 3. ramus longepetiolatus) *arculifera* F. ♂, Africa m., Knysna	CVI	33
Euctenia n. g. zygaenoides F. ♂, Cap b. sp. (Trimen)	LXXXII	21
Eucyrta (= Automolis Hb. Vz.) *albicollis* F. ♀, fl. Amazonas (Bates)	CII	4
„ *geometrica* F. ♂, Guyana gall.	CII	6
„ *lurida* F. ♂, fl. Amazonas (Bates) Peru, Nari	CII	7
„ *praetexta* F. ♂, (aff. A. Sypilo Cram. 99) fl. Amazonas (Bates)	CII	5
„ *subulifera* F. ♀, Panama	CII	3
Eudule heterochroa F. ♂, Ecuador	CV	29
Eulophonotus n. g. Myrmeleon F. Cap b. sp. (Trimen)	LXXXII	9
Eumeta Nietneri F. ♂, Ceylon (Nietner)	LXXXIII	21

	Tafel	Fig.
Euplesia (Euchromia) *ochrophila* F. ♂, (antennae ♂ pectinatae) Brasil.	CII	10
„ *vittigera* F. ♂, fl. Amazonas (Bates)	CII	9
Eurylomia n. g. curvinervis F. ♂. Mexico (Sallé)	CV	26
Eurypteryx (Pachylia) *Molucca* F. ♂, Ternate	LXXVI	1
Eutane tineoides F. ♂, Australia	CVI	15
Galleriomorpha lichenoides F. (Wien. ent. Montschr. VI. 1862 nota p. 37) ♂, ab., Ceylon, Rambodde (Nietner); ad Noct. ref.	C	15
Geometrodes n. g. (aff. Eloriae) *mimica* F. ♂, Bogota (Lindig)	XCIX	11
Glaucopis eburneifera F. ♂, Amazonas (Bates)	CII	21
Gnatholophia n. g. longinervis F. ♂. Guyana gallica	CV	8
Gonometa postica Wlk. (list IV. 971. 1855) ♂ et ♀, Australia, Adelaide (Angas)	LXXXIV	1 et 2
Gymnopoda n. g. (aff. Horamae) *corallonota* F. ♀, Bogota (Lindig)	CII	23
„ „ *ochracea* F. Bogota (Lindig)	CII	22
Gynautocera virescens F. ♂, (Sitzber. d. k. Akad. d. Wiss. 1861. 29.) Amboina (Doleschall)	LXXXIII	9
Heleona (Swns. 1833 Euschema Hb. 1861, Hazis Gue.) *bellicosa* F. ♂, Celebes (Wallace)	CIV	1
„ *Bernsteinii* F. ♂, Waigiu (Bernstein)	CIV	2
„ *cuprina* F, ♀, (= ? H. palestraria Gué. X. 191) Java	CIV	3
Hemiceras nystalina F. fl. Amazonas (Bates)	XCVII	12
„ *plusiata* F. ♂, fl. Amazonas (Bates)	XCVII	11
Hemileuca rubridorsa F. ♀, Mexico (Bilimek)	XC	2
Heterodontia n. g. (ramus 2 et 3 medianae longepetiolatus, dorsalis caret) *tricolor* F. ♂, fl. Amazonas (Bates)	CV	25
Heterolepis (Narosa Walk.) *leprosa* F. Africa mer.?	LXXXII	17
Heterusia Cicada F. ♀, Sikkim	LXXXIII	8
„ *microcephala* F. ♂, Shangai	LXXXIII	7
Holocera Smilax Westw. (Henucha Smilax Westw. proc. zool. soc. London 1849 p. 59) ♂ et ♀ Port. natal	LXXXVIII	4 et 5
Homochroa Janula F. ♂, Port natal	XCIV	4
„ *ornata* F. ♀, (aff. Tagorae anthereatae Wlk. list XXXII p. 512) Ceylon	XCIV	3
„ *valida* F. ♂, Cap b. sp. (Trimen)	XCIII	6
Homoeocera n. g. (antennae Agaristi similes) *crassa* F. ♀, Bogota (Lindig)	CII	26
Homoeognatha (= Sommeria Hb. Zutr. II 1825. p. 13.) *Aganais* F., Natalia	CVI	21
„ *Spilosoma* F. ♀, Afr. mer. Knysna (Trimen)	CVI	20
Homoeopteryx n. g. syssauroides F.	XCIV	6
Hyalurga irregularis F. ♀, fl. Amazonas (Bates)	CIII	16
Hydrias grammophora F. ♀, fl. Amazonas (Bates)	LXXXIII	24
„ *ochropyga* F. ♀, Amazonas (Bates)	LXXXIII	25
„ *rubiginosa* F. ♂, fl. Amazonas (Bates)	LXXXIV	13
Hygrochroa vulnerata F. ♂, fl. Amazonas (Bates)	XCV	15
Hyleora capucina F. ♂, Melbourne	XCVIII	1
„ *dilucida* F. ♀, Australia (Angas)	XCVI	5
„ *Sphinx* F. ♂, Melbourne (M. C.)	XCVI	4
Hyperchiria abdominalis F. ♂, (= ? Liberia Cram.) Bogota (Lindig)	XCIII	3
„ *Anableps* F. ♀, Bogota (Lindig)	LXXXIX	7
„ *aspera* F. ♂, La Plata	LXXXIX	2
„ *boops* F. ♂, Venezuela (Moritz)	LXXXIX	6
„ *caudatula* F. ♀, fl. Amazonas (Bates)	XCI	1
„ *cinctistriga* F. ♂, Bogota (Lindig)	LXXXIX	4
„ *eogena* F. ♀, Mexico	LXXXIX	3
„ *flexuosa* F. ♂, Brasilia	XC	1
„ *fumata* F. ♀, Columbia	LXXXIX	5
„ *Titania* F. ♂, Amer. centr. (Salvin)	LXXXV	8
Hysterocladia n. g. corallocera F. ♀, fl. Amazonas (Bates)	XCIX	13
Ichthyosoma n. g. tigniferum F. ♂, fl. Amazonas (Bates)	XCVII	17
Inopsis n. g. catoxantha F. ♂, Mexico (Bilimek)	CVI	6
Jobroa n. g. chlorogastra F. ♂, Chile	XCIX	17
Josia lugens F. ♀, Amazonas (Bates)	CV	22
Josiodes n. g. Batesii F. ♀, fl. Amazonas (Bates)	CVI	28

	Tafel	Fig.
Josiomorpha n. g. longivitta F. ♀, Guatemala; ♂ Mexico, Orizaba Septbr. (Hedemann, M. C.)	CIV	12
Jsanthrene acutior F. ♂, fl. Amazonas (Bates)	CII	27
Jschnocampa n. g. (aff. Lophocampae, caput minus) *sordida* F. ♀, Bogota	CVI	22
Jschnognatha (Trichomia Boisd. Cons. lep. Guat. 1870 p. 99) *semiopalina* F. ♀, Guyana gall.	CII	2
Jsochroa (= Secusio Walk. VII. 1865) *eburneigutta* F. P. natal = P. Phedonia Cram. t. 348 f. C.	C	26
Jsochroma n. g. (differt aff. g. Sciatho Walk. capite minore, prothorace et antennis) *fallax* ♂ et ♀, Bogota (Lindig)	LXXXIII	18 et 19
Jsoctenia n. g. quadristrigata F. ♀, (antennae ♂ et ♀ fere aequaliter pectinatae) Guyana gall.	XCIX	15
Jsostola (Agyrta Hb. Verz. 177.) *rhodobroncha* F. fl. Amazonas (Bates)	CIII	15
Lagoa pellita F. ♀, Guyana gallica aff. Alpi defoliatae Walk. V. 1094	LXXXIII	20
Lamprolepis (= Doratiophora Scott) *chrysochroa* F. ♀, Australia, Cap York	LXXXII	13
Langsdorfia andensis F. ♂, Bogota (Lindig)	LXXXI	7
Leiosoma n. g. (aff. Eudryade et Agaristae) *serpentinum* F. ♂, Bogota (Lindig)	XCIX	23
Leptosoma maculosum F. ♀, (= Nyctemera bijunctella Wlk. list XXXV. 1880) Luzon (Semper)	CIII	2
„ *tricolor* F. ♀, Natalia	CIII	3
Lethocephala n. g. bombycoides F. ♀, Austral. Adelaide (Angas)	LXXXIII	14
Letois (recte Latoia = Parasa Moore) *similis* F. ♂, Ceylon (Nietner)	LXXXII	15
Leucaniochroa n. g. (aff. g. Closterae) *lignosa* F. Patria?	XCV	17
Lichenopteryx n. g. (aff. Striphnopterydi Wallgr.; rami subcostales al. post. longepetiolati) *despecta* F. ♂, Pt. natal	XCV	5
Limacodilla n. g. (aff. Coeculiae H. Sch.) *picta* F. ♀, Venezuela (Moritz)	LXXXIII	27
Lithosia angulifera F. ♀, Himalaya (Stoliczka)	CVI	12
„ *bifasciata* F. ♀, Ceylon	CVI	11
Lobogona n. g. (ab Nystalea differt triramosa subcostali al. ant.) *Hapygia* F. Surinam	XCVIII	4
Lomaspilis pantheraria F. ♀ Caffraria	C	27
Lophocampa atrata F. ♂, Bogota (Lindig)	CI	8
„ *elongata* F. ♂. Guyana gall.	CI	5
„ *melaleuca* F. ♀. Bogota (Lindig)	CI	7
„ *nervosa* F. ♀, Bogota (Lindig)	CI	6
Ludia Hansalii F. ♂, Afr. terra Bogos (Hansal)	LXXXIX	1
Lymantria micans F. ♀, Silhet	XCIX	2
„ *pusilla* F. ♂. Bengalia (Stoliczka)	XCIX	3
Macromphalia n. g. (aff. Omphali) *chilensis*, F. ♂ Chile	LXXXIII	23
„ *chilensis* ♀	LXXXIV	12
Macronyx n. g. debilis F. Demerara; pedes antici magno ungue armati	C	22
Marsypophora n. g. erycinoides F. ♂, Bogota (Lindig)	CV	28
Melanchroea (Boisd. Cons. lep. Guatemala 1870 p. 96) *rubriplaga* F. ♂, Mexico	CV	18
Melania (Wallgr.; gen. molusc. 1801 = Autoceras Feld.) *punctigera* F. ♀ & ♂, Africa m. Knysna	CVI	34 et 3
Melanothrix n. g. pulchricolor F. ♀, Java, ins. Philipp. (Semper)	XCIV	2
Meringocera n. g. (Aloae aff., antennae longiores et graciles) *plutonica* F. ins. molucc. (Lorquin)	CI	11
Mesenochroa (Boisd. cons. lep. Guatemala 1870. p. 94) *guatemalteca* F. ♂, Guatemala	CV	30
Mesotages trilunula H. Sch. ♀, (ductus venarum ut in Parathyride, palpi differentes), Brasilia	XCV	10
Microgiton n. g. (aff. Leptosomae) *cingulosus* F. ♀ Bogota (Lindig)	CIII	18
„ *Selene* F. ♂, Venezuela (Moritz)	CIII	17
Microlophia (Perigonia) *sculpta* F. Siam	LXXV	9
Micrommia n. g. jugifera F. ♀, fl. Amazonas (Bates)	CV	32
Micromorphe n. g. (affinis Artanae Moore) *choerotricha* F. ♂, ins. molucc. (Lorquin)	XCVIII	18
Microplastis n. g. (aff. Mesotagi; subcostalis triramosa) *configurata* F. ♀; Patria?	XCV	13
Microrgyia n. g. (subcosta al. ant. triramosa) *Amazonum* F. ♂, fl. Amazonas	XCIX	12
Milionia pulchrinervis F. ♀, Silhet	CIV	6
Monocreagra (subg. Dioptis) *pheloides* F. ♂, Bogota (Lindig)	CV	7

	Tafel	Fig.
Nelo refulgens F. ♂, Peru	CV	20
„ *subsericea* F. ♂, (aff. Snellen Tijdschr. v. Ent. 1874 t. VII f. 10) Bogota (Lindig)	CV	21
Netrocera n. g. (=? Amalthocera Boisd. S. B. taf. X) *setioides* F. ♀, Africa, terra Bogos; Port natal (M. C.)	LXXXIII	5
Noctuomorpha (non Gue., Geom. gen., affine Gastrophorae Gue.) *hemixantharia* F. Afr. m. Knysna (Trimen)	XCIV	11
Nyctemera variolosa F. & R. ♂ (false inter Geom. loc.)	CXXIX	15
Nycterotis poecila F. ♂, Venezuela (Moritz)	XCVII	20
Nyctochroa basiplaga F. ♂, Mexico (Bilimek)	CVI	27
Nystalea (Feld., Gue. p.) *ancora* F. ♂, fl. Amazonas (Bates)	XCVII	8
„ *bractea* F. Venezuela (Moritz)	XCVII	3
„ *Cucullia* F. ♂, fl. Amazonas (Bates)	XCVII	6
„ *Grammodes* F. ♂ et ♀, Guyana gall; Bras. (M. C., Schott)	XCVII	1 et 2
„ *longicornis* F. fl. Amazonas (Bates)	XCVII	5
„ *marcida* F. ♀, Bogota (Lindig)	XCVIII	2
„ *Plusia* F. ♀, Guyana	XCVII	7
„ *plusioides* F. ♂, fl. Amazonas (Bates)	XCVII	4
„ *Thermesia* F. ♀, fl. Amazonas (Bates)	XCVII	9
„ *virgulea* F. ♂, fl. Amazonas (Bates)	XCVIII	3
Ochrogaster circumfumata F. ♀, Nova Caledonia	XCIV	5
„ *ruptimacula* F. ♂, Austral. Adelaide (Angas)	XCV	9
Olene mendosa Hb. Zutr. 293, 94, ♂, Ceylon	XCIX	6
Oligoclona (= ? Gazalina Walk., = Lip. chrysolopha Koll. in Hügel Kaschm. p. 470, subcosta al. ant. quadriramosa) *chordigera* F. ♀, Darjeeling	XCIV	10
Oligoclona nervosa F. ♀, Darjeeling	XCV	8
Omphaliodes (= Diaphone Hb. V. 188) *nana* F. ♂, Austral. (Angas)	XCIX	14
Ophitis n. g. (inter Nystalea et Crinodes) *magnaria* F. ♀, Guyana gall.	XCVII	10
Opsirhina Crinodes F. ♀, Guyana gall.	LXXXIV	3
„ *flexicosta* F. ♂ et ♀	LXXXIV	4 et 5
Orgyiodes n. g. capicolaria F. ♂, (Geometra ? Fidonida) Cap b. sp.	XCIX	25
Orgyopsis n. g. (primus ramus subcostalis al. ant. pone finem cellulae oriens) *similis* F. ♂, Patria?	XCV	14
Ormiscodes (Dirphia Hb.) *epiolina* F. ♂, Venezuela (Moritz)	XC	4
„ *fraterna* F. ♂, fl. Amazonas (Bates)	XC	6
„ *fumosa* F. ♂, Mexico (Bilimek, M. C.)	XC	3
„ *lasiocampina* F. ♀, Mexico (Sallé)	XC	5
„ *Pomona* F. ♂, Brasilia	LXXXV	7
„ *ramigera* F. ♂, Brasilia, Rio	XCIII	2
„ *thliptophana* F. ♂, fl. Amazonas (Bates)	XC	7
„ *trisignata* F. ♀, Guyana gall.	XCIII	1
Ornithopsyche (Wallgr.) *Anthora* F. ♂, Afr. mer. Grahamtown	C	3
„ *hypoxantha* Wallgr. ♀. Port natal (D'Urban)	C	4
Ortholomia moluccana F. ♂, Sitzber. d. k. Akad. d. Wiss. 1861, 40 Amboina (Doleschall)	XCVI	3
Orthosoma n. g. (Acrosemae aff. et Foculae Cram. 383) *diffusum* F. ♀, Guyana gal	XCVII	18
Pachygonia (= Perigonia Boisd. Consid. s. lepid. du Guatemala 1870. p. 66) *caliginosa* F. ♂, fl. Amazonas (Bates)	LXXV	10
Pachylepis n. g. (aff. g. Cymi) *limacodina* F. ♂, Borneo, Sarawak, Wallace (M. C.)	LXXXIII	12
Pachypasa ferruginea F. ♂, Afr. Port natal	LXXXV	1
„ *scapulosa* F. ♂ et ♀, Port natal	LXXXV	2 et 3
Pachyphlebius n. g. thoracicus F. ♀, Austral. Adelaide (Angas)	LXXXI	6
Pachyplastis n. g. apicalis F. ♀, fl. Amazonas (Bates)	XLIX	21
Pachythyris (= ? Dysodia Clemens; Noctua, tarsi postici foliatim criniti) *sieuloides* F. Java?	LXXV	1
Panthea Chavannesi F. ♀, Bogota (Lindig)	CI	1
Pantoctenia (Ectropa Wallgr.) *gemmans* F. ♂, P. natal (Trimen)	LXXXII	16
Paraphlebia n. g. (rami v. dorsalis et medianae al. ant. et post. valde approximati) *lithosina* F. ♀, Borneo	LXXXIII	6

	Tafel	Fig.
Parathyris bombycina F. ♂ et ♀, Mexico	XCV	11 et 12
Paratype (Isanthrene Hb. Zutr. III. 1825 p. 25) *laeticolor* F. ♀, Bogota (Lindig)	CIV	11
Pergesa fusimacula F. ♀, Brasilia	LXXVI	4
Perigonia magna F. ♂. Amazonas (Bates)	LXXV	12
Perophora sanguinolenta F. ♂, Brasilia	XCII	4
„ *strigifera* F. ♀. Brasilia	XCII	3
Phaeochlaena Josia ♂, F. Wien. ent. Montschr. VI. 230 Brasil. rip. flum. Negro; Bogota	CV	1
Phanoptis (= ? Gnophaela Walk.) *cyanomelas* F. ♂, Bogota (Lindig)	CIV	10
Phelloe Lindigii F. ♂, Bogota (Lindig)	CV	19
Phelodes (Cyma Hb. Epilais Boisd. Cons. s. lep. d. Guatemala 1870, 78) *aequatorialis* F. ♂, Ecuador	CIV	9
Philampelus dolichoides F. ♀, Sikkim (Stoliczka)	LXXVI	8
„ (Basiane Wlk.) *orientalis* F. ♂, Sikkim (Stolicka)	LXXVII	1
Phryganopsis n. g. sordida F. ♂, Cap. b. sp. (Trimen)	CVI	30
Pielus hydrographus F. ♀, Australia, Adelaide (Angas)	LXXX	3
„ *maculosus* F. ♂, Australia, Clarence river	LXXXI	1
Platyodonta n. g. Calpe F. ♂, fl. Amazonas (Bates)	XCVII	16
Polyphlebia n. g. atychioides F. ♂, 6 rami subcostales al. ant. (ad Tineidas ?) fl. Amazonas (Bates)	CII	38
Polyptychia (Centrania Hb. V. 122) *fasciculosa* F. ♂, Bogota (Lindig)	CIV	7
Polytela chrysospila Wlk. ? ♂ (list XXXII p. 635) Cochinchina (ad Noct. ref.)	CI	15
Polythysana apollina F. ♂, Chile (Philippi, M. C.)	LXXXVII	2
Pseudomya biradiata F. ♀, fl. Amazonas (Bates)	CII	37
Pseudosetia (recte Pseudosesia) *insularis* F. ♂, Sitzber. d. k. Akad. d. Wiss. 1861. 26. Amboina (Doleschall)	LXXV	3
Psilacron n. g. luteo-virens F. ♂, Bogota (Lindig)	XCVII	22
Psychoglene n. g. (aff. Animulae H. Sch.) *basinigra* F. ♂. Brasilia	LXXXIII	22
Pterygosoma n. g. (aff. Danimae Walk. al. ant. cum cellula accessoria) *squamipunctum* F. ♀, Austral.	XCVIII	7
Ptychoglene erythrophora F. ♀, Mexico	CVI	26
Ptycholoma (Epialus) *aurifaber* F. ♂, Cap. b. sp. (Trimen)	LXXXII	11
Pycnoctena n. g. (Acreagri aff. differt ant. pectinibus) *angustula* F. ♂, fl. Amazonas (Bates)	LXXXIII	3
Pycnodontis n. g. (differt ab Agarista antennis et palpis) *Leuconoe* F. Bogota (Lindig)	CVII	13
„ *spadicea* F. Bogota (Lindig)	CVII	12
Pyralidia n. g. deserta F. ♂, Amer. bor. Utah	CVI	23
Pyralopsis (Boisd. Cons. s. lep. Guatemala 1870 p. 94) *Homalochroa* F. ♂, Guatemala	CV	13
Rhamphoschisma rectifascia F. Ceylon (Nietner)	LXXV	7
„ *Scottiarum* F. Neu Süd-Wales	LXXV	8
Rhaphidognatha setiaeformis (recte sesiaeformis) F. Wien. ent. Montschr. 1862. 31. China, Ning-po	LXXXIII	1
Rhinogyne (Nadiasa Walk. p. p.) *calligama* F. ♂ et ♀, Australia (M. C.)	LXXXIV	9 et 10
Rhynchopyga n. g. (Phacurae Walk. affin.) *ichneumonea* F. ♀. Bogota (Lindig)	CII	30
Rosema (Walk.) *costalis* F. ♂, Bahia	XCVI	12
„ *demorsa* F. ♀ Bogota (Lindig)	XCVI	11
„ *myops* F., Bogota (Lindig)	XCVI	13
Sagana semioculata F. ♀, Venezuela (Moritz)	LXXXVII	4
Sallaea n. g. (g. Robinsoniae Grote aff., sed subcosta al. ant. tantum 4 ramosa) *ochrosterna* F. ♂ Mexico	CI	10
Sangala ? Necyria F. & R. ♀, (false inter Geom. loc.)	CXXXIII	19
Sarothropyga n. g. rhodopepla F. ♂, Knysna (Trimen)	C	23
„ „ „ ♀, „ „	CI	13
Sarrothripa indica F. ♀, Ceylon	CVI	19
Saturnia Stoliczkana F. ♀, Ladak (Stoliczka)	LXXXVII	3
Scolopocneme (Wien. ent. Montschrft. 1862. VI. 37) *cerussata* F. Asia. (Noct.)	C	11

	Tafel	Fig.
Scytale n. g. (aff. Glaucopi) *platyzona* F. ♂, Bogota (Lindig)	CII	24
Sericochroa (Symmerista Hb. Verz. 248: primus ramus subcostalis pone finem mediánae) *politia* Cram. ♂, Bogota (Lindig)	XCVII	21
Setinochroa n. g. infumata F. ♂, Himalaya (Stoliczka)	CVI	16
Smerinthus amboinicus F. ♀, Sitzber. d. k. Akad. d. Wiss. 1861. 29. Amboina	LXXVIII	1
„ *Dumolini Guer.* ♀, Port natal	LXXXII	2
„ *Heuglini* F. ♂, Abyssiniae (Heuglin)	LXXVIII	2
„ *pusillus* F. ♂, Caffraria fl. Tsomo (Trimen)	LXXXII	1
Spanochroa n. g. (2. et 3. ramus subcostalis ex uno petiolo exeuntes) *blandiatrix* F. ♀, fl. Amazonas (Bates)	XCV	16
Sphecopsis (=Pseudophex H. Sch.) *hyalozona* F. Bogota (Lindig)	CII	29
Sphenoptera (*gen. Coleopt.* = Macrocneme Walk.) *Batesii* F. ♂, fl. Amazonas (Bates)	CII	35
„ *triangulifera* F. ♀, fl. Amazonas (Bates)	CII	34
Sphingognatha n. g. (Homochroae Wallgr. et Janae H. Sch. aff., sed palpis Sphingid. similibus et liberis ramis subcostae al. post. differt) *Asclepiades* F. ♂, Java	XCIV	1
Sphinx analis F. ♂, Shanghai	LXXVIII	4
„ *lanceolata* F. ♀, Boisd. Cons. s. lep. d. Guatemala 1870 p. 73 Mexico (Sallé)	LXXVIII	3
„ *sesquiplex* F. ♂, Boisd. l. c.	LXXVIII	5
Stenele (*Walk.* Homeochroma A. Wien. ent. Monatschrift. VI. 1862. p. 192 & 229) *Aletis* F. ♂, Ecuador	CIV	4
Stenoglene n. g. (aff. g. Melanothrici) *hilaris* F. ♀, Port natal	XCV	3
„ *tristis* F. ♀, Ceylon (Nietner)	XCV	4
Stenognatha n. g. (aff. Lophocampae) *gentilis* F. ♀	CI	9
Stenolophia (Perigonia) *tenebrosa* F. ♀. fl. Amazonas (Bates)	LXXXII	3
Stenoplastis n. g. pallinervis F. & R. ♀ (false inter Geom loc.)	CXXXIII	16
„ *satyroides* F. ♀, Bogota (Lindig)	CV	16
„ *Selenia* F. ♀, Brasilia	CV	17
Symphlebia n. g. (aff. Trichomiae) *lophocampoides* F. ♀, Brasilia	CII	1
Synemon hesperioides F. ♂, Sidney	LXXXII	12
„ *Jcaria* F., Austral. Adelaide (Angas)	LXXIX	6
„ *parthenoides* F. „	LXXIX	7 et 8
Syntomis acrospila F. ♂, Shanghai	CII	11
„ *marcescens* F. Java	CII	12
Tagoropsis n. g. (aff. Tagorae Walk.) *natalensis* F. ♂, Afr. t. Bogos (Hansal)	LXXXVIII	2
Tearosoma n. g. aspersum F. ♀, patr. ?	C	6
Teinocladia n. g. cucullioides F. ♀, Tasmannia	XCVI	9
Teinopyga n. g. (aff. Haliadi) *reticularis* F. ♂, Shanghai	CVI	18
Teinotarsina n. g. (cell. med. al. post. non clausa) *longipes* F. ♀, (Sesia longipes Felder Sitzber. d. k. Akad. d. Wiss. XLIII. 1861. p. 26) Amboina (Doleschall)	LXXV	2
Telioneura n. g. (aff. Euplesiae, al post. cum v. costali) *Glaucopis* F. fl. Amazon. (Bates)	CII	31
Termessa hamula F. ♀, Amer	CVI	5
Terna major F. ♀, Amer. mer.	CV	2
„ *minuta* F. ♂, fl. Amazonas (Bates)	CV	3
„ *zonata* F. ♂, Mexico (Bilimek) Orizaba (Octob. de Hedemann ♀, M.-C.)	CIV	13
Thyatira casta F. ♀, Bogota (Lindig) (ad Noct. refer.)	XCVIII	8
Thyella Zambesia F. ♂, (= ? Bunea zambesina Walk. list XXXII, p. 525) Afr. Zambesi	LXXXV	5
Titya abstersa F. ♀, fl. Amazonas (Bates)	LXXXIV	7
„ *rubripalpis* F. ♂, Venezuela	LXXXIV	8
Imetoptera n. g. phryganeoides F. Brasilia	CVI	29
Toxoloma n. g. (aff. Demadi) *australe* F. ♀, Australia	C	16
Trichotis n. g. picta F. ♀, fl. Amazonas (Bates)	XCVII	19
Tricladia (= Phassus Stph.) *umbrifera* F. ♀, Brasilia	LXXX	2
Trochilina (Sesia) *candescens* F. ♀, Afr. m. Knysna (Trimen)	LXXXII	23
Tylognathus (gen. piscium = Enyo) *philampeloides* F. ♀, fl. Amazonas (Bates)	LXXV	11
„ *scriptor* F. ♀, Amazonas (Bates) Surinam	LXXXII	4
„ *smerinthoides* F. ♂, Amazonas (Bates) (♀ magis viridis)	LXXXII	5
Tyndaris laetifica F. (Wien. ent. Montschrft. IV. 250. 1860) ♂, ♀, et pag. inf. ♀, Ins. Aru (Wallace)	CVII	18—20

	Tafel	Fig.
Xenochroa n. g. (Noctua, aff. Catephiae) *notodontina* F. ♂, fl. Amazonas (Bates)	XCVII	23
Xenosoma (Eloria Walk.) *erycinoides* F. ♂, fl. Amazonas (Bates)	XCIX	10
„ *nigricosta* F. ♀, Guatemala	XCIX	9
Zagaris crassa F. ♂, Afr. mer. Knysna (Trimen)	XCIX	16
Zerenopsis n. g. leopardina F. ♂, Natal	C	19
Zonilia malgassica F. ♂, (= ? Z. Densoi Keferstein, Jahrb. d. k. Akad. Erfurt VI. 1870 p. 14 f. 5) Madagascar	LXXVI	2
Zygaena ocellaris F. ♀, Cap b. sp. (Trimen)	LXXXII	19
„ *ochroptera* F. ♂, Cap b. sp. (Trimen)	LXXXII	20
„ *subdiaphana* F. Cap. b. sp. (Trimen)	LXXXII	18
Zygaenopsis n. g. (aff. g. Eriphiae) *sq amicornis* F. ♂, fl. Amazonas (Bates)	CII	19

Inhalts-Verzeichniss

der auf den Tafeln CVIII bis CXL, Novara-Expedition, zoologischer Theil, Band II, Abtheilung 2, abgebildeten

Heterocera.

	Fam.	Tafel	Fig.
Abolla n. g. pellicosta Feld. & Rghfr.	Noct.	CXI	5
Abraxas hypsata F. & R.	Geom.	CXXX	16
„ *interruptaria* Feld.	„	CXXIX	29
„ *monychata* F. & R.	„	CXXX	23
Acantholipes Trimeni F. & R.	Noct.	CVIII	7
Achaea dasynota F. & R.	„	CXII	10
„ ? *Leona* F. & R.	„	CXVI	13
„ *mania* F. &. R.	„	„	16
„ *Radama* F. &. R.	„	„	17
Achantodes? *Atava* F. & R.	„	CXIX	4
Achlora coenobiata F. & R.	Geom.	CXXVII	32
„ *roseipalpis* F. & R.	„	„	33
Acidalia argentifilata F. & R.	„	CXXVIII	10
„ *concinnata* F. &. R.	„	„	15
„ *insolata* F. & R.	„	„	26
„ *mimetata* F. & R.	„	„	11 & 11 a
„ *pedilata* F. & R.	„	„	1
„ *quadrigata* F. & R.	„	„	9
„ ? *speciosa* F. & R.	„	CXXXIII	5
„ *straminea* F. & R.	„	CXXVIII	33
„ *tuhuata* F. & R.	„	„	5
Aciptilia furcatulis Walk.	Pteroph.	CXL	52
„ *patruelis* F. & R.	„	„	56
Acontia acclivis F. & R.	Noct.	CVIII	24
„ *acerba* F. & R.	„	„	25
„ *admota* F. & R.	„	„	31
„ *Bilimeki* F. & R.	„	„	29
„ *guttifera* F. & R.	„	„	26
„ *Inda* F. & R.	„	„	23
„ *Komaga* F. & R.	„	„	33
„ *Madanda* F. & R.	„	„	28
„ *redita* F. & R.	„	„	30
„ *Scanda* F. & R.	„	„	27
„ *umbrigera* F. & R.	„	„	34
„ *Unio* F. & R.	„	„	32
„ *Urbani* F. & R.	„	„	35
Acrasia n. g. crinita F. &. R.	Geom.	CXXXI	26
Acrolophus cossoides F. & R.	Tin.	CXXXIX	35
Acronolepia biguttalis F. & R.	Pyr.	CXXXIV	18
„ *josialis* F. & R.	„	„	24
„ *tryphaenalis* F. & R.	„	„	17
Acronycta canina F.	Noct.	C	10
„ *Hercules* F. & R.	„	CIX	2
„ *lichenosa* F.	„	C	9
„ *paragrapha* F.	„	„	8
Acrotomia quietaria F. & R.	Geom.	CXXIII	19

	Fam.	Tafel	Fig.
Adela aethiops F. & R.	Tin.	CXXXIX	1
Aedia Sofala F. & R.	Noct.	CX	2
Aediodes vulcanalis F. & R.	Pyral.	CXXXV	40
Agathodes margaritis F. & R.	„	CXXXVI	40
Aglossa steralis F. & R.	„	CXXXIV	27
Agonista n. g. ochrifera F.	Noct.	CXIII	5 & 6
Agrotis acetina F. & R.	„	CIX	6
„ *antipoda* F. & R.	„	CX	21
„ *Baueri* F. & R.	„	„	10
„ *decipiens* F. & R.	„	„	17
„ *ferina* F. & R.	„	„	12
„ *? hyblaea* F. & R.	„	CVIII	43
„ *Nipona* F. & R.	„	CX	20
„ *nivalis* F. & R.	„	CIX	11
„ *penicillum* F. & R.	„	CIX	33
„ *scapularis* F. & R.	„	„	13
„ *? Scotti* F. & R.	„	CX	16
„ *suffusa* Hb.	„	CIX	34
Alamis meleagris F. & R.	„	CXI	32
Alcidis Arnus F.	Uran.	CXXI	1
„ *Liris* F.	„	„	2
Alsophila cymatophora F. & R.	Geom.	CXXXII	26
„ *? hypparia* F. & R.	„	„	35
„ *madidata* F. & R.	„	„	27
„ *ternata* F. & R.	„	„	28
Alucita capensis F. & R.	Pteroph.	CXL	63
„ *eudactyla* F. & R.	„	„	62
Amblothridia albitarsis Roghf., nota	Tin.	CXXXIX	21
„ *cuprina* F. & R.	„	„	21
„ *Iris* F. & R.	„	„	25
Amblyptilia Taprobanes F. & R.	Pteroph.	CXL	54
Amblyura difficilis F. & R.	Pyral.	CXXXVII	14
„ *? flaviscida* F. & R.	„	CXXXVI	27
„ *? graphitalis* F. & R.	„	„	37
„ *? palmipes* F. & R.	„	CXXXVII	23
Amilapis? achroiaria F. & R.	Geom.	CXXIII	6
Amphidasys Cladonia F. & R.	„	CXXV	13
Amphigonia? erythropus F. & R.	Noct.	CXVIII	25
„ *? inopia* F. & R.	„	„	8
„ *? laciniata* F. & R.	„	„	26
Amphipyra chalcoptera F. & R.	„	CXII	18
„ *? cinctipes* F. & R.	„	CXI	19
„ *? Laportei* F. & R.	„	„	28
„ *Surnia* F. & R.	„	CXII	17
Amphitape n. g. crassitibia F. & R.	„	CIX	10
Analthes? crinipes F. & R.	Pyral.	CXXXIV	43
Anarsia? monetella F. & R.	Tin.	CXXXIX	19
Anarta ladakensis F. & R.	Noct.	CVIII	38
Anatolmis? viridiceps F. & R.	Bomb.	CXXXIX	16
Ancylolomia indica F. & R.	Pyral.	CXXXVII	19
Anisodes annularis F. & R.	Geom.	CXXVII	30 & 30 a
„ *lancearia* F. & R. (in tab. false fig. 2)	„	„	28
„ *? lateritia* F. & R.	„	CXXVIII	24
„ *? nundata* F. & R.	„	CXXXIII	10
„ *pardalis* F. & R.	„	CXXVII	29
Anisoneura sphingoides F.	Noct.	CXIII	1
Anophia? Corone F. & R.	„	CXII	5
„ *? fatilega* F. & R.	„	„	9
Antaeotricha? affinis F. & R.	Tin.	CXXXVIII	34
„ *herilis* F. & R.	„	„	66

	Fam.	Tafel	Fig.
Antaeotricha marmorea F. & R.	Tin.	CXXXVIII	60
Antiblemma? Goleta F. & R.	Noct.	CXX	5
Antigastra catalaunalis Dup.	Pyral.	CXXXV	12
Apamea connivens F. & R.	Noct.	CIX	27
Aphomia? complana F. & R.	Pyral.	CXXXVII	6
Apiletria haematella F. & R.	Tin.	CXXXVIII	61
„ *? marcida* F. & R.	„	„	42
Apistis mormon F. & R.	Noct.	CXVIII	16
Arcte senica F.	„	CXIII	2
Arcyophora Zanderi F. & R.	„	CXI	15
Areva? jubata F. & R.	Tin.	CXXXIX	52
Argidia Aganippe F & R.	Noct.	CXVIII	27
„ *subrubra* F. & R.	„	„	28
„ *Wedelina* Cram.	„	„	29
Argiva orcina F. & R.	„	CXV	14
Argyria insons F. & R.	Pyral.	CXXXVII	21
„ *lucidella Zell.*	„	„	17
„ *subtilis* F. & R.	„	„	22
Arhodia? lutosaria F. & R.	Geom.	CXXIV	15 & 16
„ „ *Var. punicea* F. & R.	„	„	17 & 17a
Ariola? bryophilina F. & R.	Noct.	CXX	10
„ *Ransonneti* F. & R.	„	CVIII	1
Asellodes thyreata F. & R.	Geom.	CXXVIII	6
Asopia? semnialis F. & R.	Pyral.	CXXXVI	19
Aspila tergemina F. & R.	Noct.	CVIII	55
Aspilates? Callistege F. & R.	Geom.	CXXXII	29
„ *niponaria* F. & R.	„	CXXIII	29
„ *tonghata* F. & R.	„	CXXIX	12
Athyrma tuberosa F. & R.	Noct.	CXVII	21
Atteria mimica F. & R.	Tin.	CXXXIX	42
„ *pantherina* F. & R.	„	„	41
Atychia? diabolus F. & R.	„	„	32
„ *? illita* F. & R.	„	CXL	32
„ *quaerula* F. & R.	„	CXXXVIII	44
„ *quiris* F. & R.	„	CXXXIX	36
Axia? insciata F. & R.	Geom.	CXXIX	10
Azazia? navigatorum F. & R.	Noct.	CXVII	4
Azelina? claustraria F. & R.	Geom.	CXXIII	25
„ *clysiaria* F. & R.	„	„	12
„ *cyclodaria* F. & R.	„	„	16
„ *fuscularia* F. & R.	„	„	11
„ *guruparia* F. & R.	„	„	21
„ *Lindigi* F. & R.	„	„	20
„ *saturata* Walk	„	„	33
„ *spectrata* Walk	„	„	13
Azeta? caudalis F. & R.	„	„	5
„ *hypopyrina* F. & R.	Noct.	CXVIII	19
„ *leucoma* F. & R.	„	„	20
„ *? mimica* F. & R.	„	„	7
„ *? pertinax* F. & R.	„	CXIX	1 & 2
	„	„	
Badera nobilis F. & R.	Tin.	CXXXIX	9
Baptria exsecuta F. & R.	Geom.	CXXXIII	15
Bendis irregularis Hübn.	Noct.	CXIX	16
Berberodes conchylata Gué.	Geom.	CXXVIII	12
Bertula? monstrosalis F. & R.	Noct.	CXX	33
Biston immissus F. & R.	Geom.	CXXXIII	24
Blabophanes insularis F. & R.	Tin.	CXL	21
„ *namuella* F. & R.	„	„	44
Blemmatia? Carapa F. & R.	Noct.	CXX	34

	Fam.	Tafel	Fig.
Blemmatia? gallinalis (Moritz i. l.) F. & R.	Noct.	CXX	22
Blepharomastix? garzettalis F. & R.	Pyral.	CXXXV	1
Boarmia? accentuata F. & R.	Geom.	CXXV	6
„ *adamata* F. & R.	„	CXXVI	5 & 5 a
„ *? infumata* F. & R.	„	„	13 & 13 a
„ *mergiata* F. & R.	„	CXXXIII	11
„ *merops* Cram.	„	CXXV	11
„ *nigraria* F. & R.	„	CXXVI	1
„ *pertusaria* F. & R.	„	CXXV	17
„ *ponderata* F. & R.	„	„	18
„ *Rupertata* F. & R.	„	CXXVI	15
„ *? squamigera* F. & R.	„	„	11
„ *trikotaria* F. & R.	„	„	10
„ *tulbaghata* F. & R.	„	CXXV	5
Bocana? Achine F. & R.	Noct.	CXX	18
Bolina bisinuata F. & R	„	CXII	19
Botyodes flavibasalis Moore	Pyral.	CXXXV	41
Botys abruptalis Walk.	„	„	10
„ *albiceps* F. & R.	„	„	36
„ *ardealis* F. & R.	„	CXXXIV	31
„ *atyrialis* F. & R.	„	CXXXV	30
„ *augustalis* F. & R.	„	CXXXIV	26
„ *beatalis* F. & R.	„	CXXXV	5
„ *bornealis* F. & R.	„	„	27
„ *? candacalis* F. & R.	„	„	43
„ *carnifex* F. & R.	„	CXXXIV	36
„ *caudalis* F. & R.	„	CXXXV	45
„ *chilialis* F. & R.	„	CXXXIV	30
„ *? cirrosalis* F. & R.	„	CXXXV	37
„ *collaris* F. & R.	„	„	19
„ ? *concolor* F. & R.	„	CXXXVI	24
„ *devialis F.* & R.	„	CXXXV	21
„ *eoidalis* F. & R.	„	„	14
„ *frustalis* Zeller	„	CXXXIV	28
„ *? fugalis* F. & R.	„	„	37
„ *galbula* F. & R.	„	CXXXV	20
„ *heliacalis* F. & R.	„	CXXXIV	33
„ *Hercules* F. & R.	„	CXXXV	49
„ *isaralis* F. & R.	„	„	25
„ *lentalis* F. & R.	„	„	44
„ *? linalis* F & R.	„	CXXXVII	9
„ *machinalis* F. & R.	„	CXXXVI	36
„ *mactalis* F. & R.	„	CXXXV	50
„ *mahanga* F. & R.	„	CXXXVII	27
„ *maorialis* F. & R. = Marg. polygonalis Doubld. in Dieffenbach New-Zealand p. 288.	„	CXXXIV	34
„ *? metallescens* F. & R.	„	CXXXVIII	58
„ *moluccalis* F. & R.	„	CXXXV	13
„ *oblinalis* F. & R.	„	CXXXIV	38
„ *octoguttalis* F. & R.	„	CXXXV	38
„ *opalisans* F. & R.	„	„	28
„ *orbitalis* F. & R.	„	CXXXIV	32
„ *otagalis* F. & R.	„	„	35
„ *palmalis* F. & R.	„	CXXXV	33
„ *pangialis* F. & R.	„	CXXXIV	25
„ *pelialis* F. & R.	„	CXXXV	46
„ *perticalis* F. & R.	„	„	9
„ *? phryganurus* F. & R.	„	„	18
„ *proceralis* Led. Var.?	„	CXXXIV	42
„ *rufinalis* F. & R.	„	CXXXV	39

	Fam.	Tafel	Fig.
Botys spilosoma F. & R.	Pyral.	CXXXV	48
„ *triumphalis* F. & R.	„	„	47
„ *vanalis* F. & R.	„	CXXXVI	6
„ *vitialis* F. & R.	„	CXXXV	8
Brihaspa atrostigmella Moore (inter Bombyc.)	„	XCVIII	19
Bronchelia anonaria F. & R.	Geom.	CXXV	20
„ *vexillata* F. & R.	„	„	19
Brotis? stenogaster F. & R.	Noct.	CXIX	5
Brujas festonata F. & R.	„	CXIV	1
Bryophila leucorhiza F. (inter Bombyc.)	„	C	12
„ *velutina* F.	„	„	14
Bryoptera? lecideata F. & R.	Geom.	CXXVI	9
„ *? panteata* F. & R.	„	„	8
Bursada? Cleis F. & R.	„	CXXX	22
„ *maculifera* F. & R.	„	„	12
„ *magata* F. & R.	„	„	11
„ *minor* F. & R.	„	„	24
Butalis sinensis F. & R.	Tin.	CXL	11
Cacographis osteolalis Led.	Pyral.	CXX	14
Calesia? cirrus F. & R.	Noct.	CVIII	44
„ *Patna* F. & R.	„	CXVII	17
„ *pellio* F. & R.	„	„	19
„ *stillifera* F. & R.	„	„	18
Calymnia cirrus F. & R.	„	CIX	5
„ *Oryx* F. & R.	„	„	35
Calyptis Idonea Cram.	„	CX	36
Cambogia leprosa F. & R.	Geom.	CXXVIII	36
„ *? lurida* F. & R.	„	„	25
Canodia? Camora F. & R.	Noct.	CXI	20
Capnodes Bira F. & R.	„	CXIX	26
„ *binota* F. & R.	„	CXVIII	15
„ *C album* F. & R.	„	CXIX	6
„ *incarnans* F. & R.	„	„	14
„ *linens* F. & R.	„	„	12
„ *orbiculata* F. & R.	„	CXVIII	14
„ *rubecula* F. & R.	„	CXIX	15
„ *subguttata* F. & R.	„	„	9
„ *turtur* F. & R.	„	„	8
„ *uncinata* F. & R.	„	„	10
„ *Undina* F. & R.	„	CXX	46
Caradrina Hügeli F. & R.	„	CIX	13
„ *pallicornis* F. & R.	„	„	20
Carcina? luteola F. & R.	Tin.	CXXXVIII	26 & 27
Carpella districta Walk.	Geom.	CXXX	28
Carpocapsa firmana F. & R.	Tortr.	CXXXVIII	10
Cataclysta alvealis F & R.	Pyral.	CXXXVI	3
„ *australis* F. & R.	„	„	10
„ *cerussalis* F. & R.	„	„	8
„ *chalcitis* F. & R.	„	„	9
„ *patnalis* F. & R.	„	„	7
„ *samealis* F. & R.	„	„	14
Catada? epops F. & R.	Noct.	CXX	42
Catagela? leucania F. & R.	Pyral.	CXXXVII	13
Catamelas n. g. Caripina F. & R.	Noct.	CXIX	21
Catocala Actaea F. & R.	„	CXII	22
„ *Patala* F. & R.	„	„	23
Caustoloma? ziczac F. & R.	Geom.	CXXXII	4
Celerena andamana F. & R.	„	CXXX	18

	Fam.	Tafel	Fig.
Celerena chrysauge F. & R.	Geom.	CXXX	20
„ *eucnemis* F. & R.	„	„	30
„ *funebris* F. & R.	„	„	14
„ *tricolor* F. & R.	„	„	10
Cerace guttana F. & R.	Tin.	CXXXIX	51
Ceratoclasis barbicornis F. & R.	Pyral.	CXXXVI	1
Ceroctena pictipennis F. & R.	Noct.	CXIX	3
Chadaca renicula F. & R.	„	„	17
Chalciope deltifera F. & R.	„	CXVII	24
„ *Mahura* F. & R.	„	„	13
Clalo comparellus F. & R.	Pyral.	CXXXVII	5
„ *obliteratellus* Zell.	„	„	24
„ *spectabilis* F. & R.	„	„	2
„ *virgatus* F. & R.	„	„	3
Chlenias belidearia F. & R.	Geom.	CXXIV	9
„ *crambaria* F. & R.	„	CXXXIII	12
„ *egregia* F. & R.	„	CXXXI	24
„ *? fucata* F. & R.	„	CXXIV	11
„ *ochrosoma* F. & R.	„	CXXXI	30
„ *verrucosa* F. & R.	„	„	22
Chlorosoma psittacina F. & R.	„	CXXVII	26
Choerodes bifilaria F. & R.	„	CXXII	1
Choregia n. g. fulgens Zeller.	Tin.	CXL	17
„ *violacea* F. & R.	„	„	16
Choreutis? aeneigutta F. & R.	„	CXXXVIII	2
„ *Novarae* F. & R.	„	„	14
„ *ocularis* F. & R.	„	„	13
„ *suavis* F. & R.	„	„	3
Chrysocestis limboguttata F. & R.	Geom.	CXXVII	21
Chrysotaenia ardeata F. & R.	„	CXXXIII	7
Cidaria absitaria F. & R.	„	CXXXII	20 & 20 a
„ *acerbata* F. & R.	„	„	7
„ *adonata* F. & R.	„	CXXXI	31
„ *aquosata* F. & R.	„	CXXXII	38
„ *ascotata* F. & R.	„	CXXXI	9
„ *assata* F. & R.	„	„	4
„ *brunniceps* F. & R.	„	„	3
„ *chloridata* F. & R.	„	CXXXII	18
„ *circumcidata* Snellen.	„	„	13
„ *cirrhiata* F. & R.	„	„	2
„ *consequata* F. & R.	„	„	37 & 37 a
„ *gallinata* F. & R.	„	CXXXI	8
„ *gobiata* F. & R.	„	„	2
„ *grumata* F. & R.	„	CXXXII	6
„ *hymenata* F. & R.	„	„	41
„ *inopiata* F. & R.	„	„	3
„ *lupinata* F. & R.	„	CXXXI	19
„ *macidata* F. & R.	„	CXXXIII	13
„ *mactata* F. & R.	„	CXXXII	40
„ *melidiata* F. & R.	„	„	42
„ *molata* F. & R.	„	„	23
„ *monoliata* F. & R.	„	„	8
„ *naemata* F. & R.	„	„	32
„ *nehata* F. & R.	„	CXXXI	6
„ *nugata* F. & R.	„	CXXXII	39
„ *obarata* F. & R.	„	„	33
„ *occlusata* F. & R.	„	„	16
„ *ondinata* Gué.	„	CXXVIII	17
„ *pamphilata* F. & R.	„	CXXXII	34
„ *perversata* F. & R.	„	„	14 & 24

	Fam.	Tafel	Fig.
Cidaria plemyrata F. & R.	Geom.	CXXXII	15
„ *ramalaria* F. & R.	„	„	31
„ *rixata* F. & R.	„	„	1
„ *semilineata* F. & R.	„	CXXXI	36
„ *setaria* F. & R.	„	CXXXII	17
„ *sphaeriata* F. & R.	„	CXXXI	14
„ *subchlorata* F. & R.	„	CXXXII	11
„ *timarata* F. & R.	„	„	19
„ *undosata* F. & R.	„	CXXVIII	2
„ *verriculata* F. & R.	„	CXXXI	20
„ *? vitellaria* F. & R.	„	CXXXIII	1
Cimicodes manoaria F. & R.	„	CXXII	14
Cindaphia incensalis Lederer.	Pyral.	CXXXIV	39
Cirrhochrista fumipalpis F. & R.	„	CXXXV	31
Cirrhoedia? accola F. & R.	Noct.	CVIII	22
Cisthene? Aglaope F. & R.	Bomb. ?	CXXXVIII	55
„ *corvina* F. & R.	„	„	63
„ *? eucera* F. & R.	„	CXXXIX	10
„ *hilaris* F. & R.	„	„	3
„ *? rufibasis* F. & R.	„	„	4
„ *? suspecta* F. & R.	„	CXXXVIII	45
Cliniodes? Nattereri F. & R.	Pyral.	CXXXVI	29
Cnemidophorus alticola F. & R.	Pteroph.	CXI	59
Coenibeta Feronia F. & R.	Noct.	CXII	7
Colletria n. g. pyrrhocrocis Zeller.	Tin.	CXXXIX	7
Colobochila? Elicrina F. & R.	Noct.	CXX	17
„ *? personalis* F. & R.	„	„	20
Colotois apuraria F. & R.	Geom.	CXXII	4
„ *? chilenaria* F. & R.	„	CXXIV	6 & 7
„ *Kametaria* F. & R.	„	CXXIII	28
Comibaena albiceps F. &. R.	„	CXXVII	13
„ *calcinata* F. & R.	„	„	23
„ *pacifica* F. & R. (♀ C. calcinatae)	„	„	24
Conchylis? galbana F. & R.	Tortr.	CXL	29
„ *Lindigiana* F. & R.	„	CXXXV	42
„ *Trimeni* F. & R.	„	CXXXVII	48 & 51
Conoeca irrorea F. & R.	Tin.	CXXXVIII	39 & 40
Coronis Rosina F.	Uran.	CXXI	3 & 4
Cosmia sundana F. & R.	Noct.	CX	38
Crambus aurosus F. & R.	Pyral.	CXXXVII	31
„ *flexuosellus* Doubled.	„	„	32
„ *gracilis* F. & R.	„	„	26
„ *interruptus* F. & R.	„	CXXXV	15
„ *Rangona* F. & R.	„	CXXXVII	25
„ *rotuellus* F. & R.	„	„	30
„ *trivirgatus* F. & R.	„	„	29
„ *tuhualis* F. & R.	„	„	18
Cratoptera retectaria F. & R.	Geom.	CXXXIII	17
Cremnodes lemur F.	Noct.	CXIII	9
Cryptolechia? alveola F. & R.	Tin.	CXL	35
„ *? cana* F. & R.	„	CXXXVIII	37
„ *cretifera* F. & R.	„	„	38
„ *crocuta* F. & R.	„	„	36
„ *diffinis* F. & R.	„	„	54
„ *elatior* F. & R.	„	„	67
„ *faecosa* F. & R.	„	„	64
„ *flavicosta* F. & R.	„	„	47
„ *fraterna* F. & R.	„	„	51
„ *galactina* F. & R.	„	CXL	34
„ *genetta* F. & R.	„	CXXXVIII	35

	Fam.	Tafel	Fig.
Cryptolechia grandis Perty	Tin.	CXXXIX	56
„ *hospita* F. & R.	„	CXXXVIII	57
„ *intermedia* F. & R.	„	CXXXIX	13
„ *isabella* F. & R.	„	„	24
„ *leprosa* F. & R.	„	CXXXVIII	65
„ *pallicosta* F. & R.	„	„	41
Cucullia consimilis F. & R	Noct.	CVIII	52
„ *pallidistria* F. & R.	„	„	54
„ *terensis* F. & R.	„	„	53
Cyclopteryx? macrops F. & R.	„	CXX	15
Cydimon Poeyi H. Sch.	Uran.	CXXI	6 & 7
Cyme? luzonica F. & R.	Bomb. ?	CXXXIX	53
„ *? ochropyga* F. & R.	„	„	15
„ *? orbicularis* F. & R.	„	CXL	27
„ *? pardalina* F. & R.	„	CXXXIX	20
„ *? princeps* F. & R.	„	„	28
Cyrtochila? marginalis F. & R.	„	„	14
„ *Pelosia* Rghf., nota	„	„	14
Dalima Patnaria F. & R.	Geom.	CXXII	12
Desmia notalis F. & R.	Pyral.	CXXXVI	4
Deuterollyta cristalis F. & R.	„	„	17
Dianthoecia aeramen F. & R.	Noct.	CIX	15
„ *botonga* F. & R.	„	„	28
Diastema? multigutta F. & R.	„	CXIX	20
Diatenes? Lawsoni F. & R.	„	CXI	30
Diathrausta? aduncalis F. & R.	Pyral.	CXXXV	11
„ *timaralis* F. & R.	„	„	23
Dichromia? Taminia F. & R.	—	CXXXIX	29
Dichrorampha coriana F. & R.	Tortr.	CXXXVIII	18
Draconia? oleigutta F. & R.	Sicul.	CXXXIV	3
Drapetodes? matulata F. & R.	Geom. ?	„	44
Drasteria Pavona F. & R.	Noct.	CXVII	9
Drepanodes albicoxaria F. & R.	Geom.	CXXIII	5
„ *? olindaria* F. & R.	„	„	18
Dryobota agnata F. & R.	Noct.	CIX	4
Dyops pupillata F. & R.	„	CXI	21
Dyschorista indeco a F. & R.	„	CX	1
Dysedia n. g. zibellina F. & R.	„	CXII	8
Dysodia thyridina F. & R.	„	CXVII	20
Earias plaga F. & R.	„	CVIII	20
Echana? Tennenti F. & R.	„	CXX	1
Elpia? replicata F. & R.	„	CXVII	25
Elvia Donovani F. & R.	Geom.	CXXXII	5
„ *glaucata* Walk.	„	„	25 & 25 a
Emplocia eubagidaria F. & R.	„	CXXXIII	9
„ *? tricolor* F. & R.	„	„	14 & 14 a
Endropia mibuaria F. & R.	„	CXXIII	31
Entomogramma fautrix Gué.	Noct.	CXV	5
„ *panthera* F. & R.	„	„	6
„ *squamicornis* F. & R.	„	„	3
„ *Vanua* F. & R.	„	„	4
Epimecia abunda F. & R.	„	CVIII	46
„ *? aenigma* F. & R.	„	„	47
Epimecis dibapha F. & R.	Geom.	CXXV	10 & 10 a
Epiplema furcillata F. & R.	„	CXXVIII	30
Epirranthis? antipodaria F. & R.	„	CXXVI	3
Episparis Davallia F. & R.	Noct.	CXX	41

	Fam.	Tafel	Fig.
Epizeuxis? crucialis F. & R.	Noct.	CXX	37
Erastria africana F. & R.	„	CVIII	6
„ *? bavia* F. & R.	„	„	37
„ *bogotana* F. & R.	„	„	21
„ *? Nyanza* F. & R.	„	CXX	6
Erateina garrulata F. & R.	Geom.	CXXXIII	31 & 31 a
„ *Goniuris* F. & R.	„	„	21 & 21 a
„ *mulseata* F. & R.	„	„	26 & 26 a
„ *oriolata* F. & R.	„	„	27 & 27 a
„ *paeonata* F. & R.	„	„	25 & 25 a
„ *Pohliata* F. & R.	„	„	22 & 22 a
„ *thyridiata* F. & R.	„	„	23 & 23 a
Erecta? adustalis F. & R.	Pyral.	CXXXV	32
Erebomorpha mauraria Gué. ♂	Geom.	CXXVI	18 & 18 a
„ „ „ ♀	„	„	19 & 19 a
„ *praetextata* F. & R.	„	„	16
„ *xanthosoma* F. & R.	„	„	17
Eretmocera? aeneiceps F. & R.	Tin.	CXXXVIII	62
„ *? flavipennis* F. & R.	„	„	59
„ *? sesioides* F. & R.	„	CXL	22
Erilusa croceipes Walk.	Pyral.	CXXXVI	31
„ *Euagra* F. & R.	„	„	34
„ *mimalis* F. & R.	„	„	33
„ *nitealis* F. & R.	„	„	35
„ *pseudauxo* F. & R.	„	„	30
„ *radialis* F. & R.	„	„	32
Eriopus decumana F. & R.	Noct.	CX	25
„ *Doleschalli* F. & R.	„	„	14
„ *Wallacii* F. & R.	„	„	26
Eromene zonella ? Zeller	Pyral.	CXXXVI	2
Erosia biangula F. & R.	Geom.	CXXXIII	2 & 2 a
„ *bidens* F. & R.	„	CXXVIII	38
„ *bisinuata* F. & R.	„	„	21
„ *hians* F. & R.	„	„	20 & 20 a
„ *mamillata* F. & R.	„	CXXXIII	18
„ *verticaria* F. & R.	„	CXXVIII	7
Erupa? titanalis F. & R.	Pyral.	CXXXVII	4
Ethmia? gnophrina F. & R.	Tin.	CXXXIX	38
Ethnistis? Eucarta F. & R.	Pyral.	CXXXVI	28
Euchlaena? algoaria F. & R.	Geom.	CXXIII	17
„ *limettaria* F. & R.	„	„	9
„ *? palthidata* F. & R.	„	CXXXII	21 & 21 a
„ *? idem var.? cinerea* F. & R.	„	„	22
„ *sofalaria* F. & R.	„	CXXIII	23
Euchloris adiposata F. & R.	„	CXXVII	19 & 19 a
„ *baliata* F. & R,	„	„	7
„ *exarata* F. & R.	„	„	8
„ *eximiata* F. & R.	„	„	5
Euclidia aquamarina F. & R.	Noct.	CXVII	10
„ *? Pohli* F. & R.	„	„	3
„ *runica* F. & R.	„	„	11
„ *tephrina* F. & R.	„	„	7
Euclystis myodes F. & R.	„	CXIX	22
Eudioptis olealis F. & R.	Pyral.	CXXXV	35
Eumelea flagrata F. & R.	Geom.	CXXVII	39
„ *obesata* F. & R.	„	„	34
Euphasia? cliens F. & R.	Noct.	CVIII	48
Eupithecia fumipalpata F. & R.	Geom.	CXXXI	33
Euplexia amaranta F. & R.	Noct.	CX	8
„ *augens* F. & R.	„	„	5

	Fam.	Tafel	Fig.
Euplexia roseola F. & R.	Noct.	CX	7
„ *Saldanha* F. & R.	„	„	6
Eurhipia Bowkeri F. & R.	„	„	29
„ *Geyeri* F. & R.	„	„	23
„ *praetexta* F. & R.	„	CXI	24
Eustixis? Chrysauge F. & R.	—	CXXXVIII	50
Felinia? adspersa F. & R.	Noct.	CXVII	23
Fidonia anguinata F. & R.	Geom.	CXXIX	1
„ *bivirgata* F. & R	„	„	22
„ *brephos* F. & R.	„	„	5 & 5 a
„ *rubellata* F. & R.	„	„	2
„ *scarata* F. & R.	„	„	7
„ *? setinata* F. & R.	„	CXXX	25
Focilla bendina F. & R.	Noct.	CXVIII	23
„ *epulea* F. & R.	„	„	24
„ *facunda* F. & R.	„	„	22
„ *fulica* F. & R.	„	„	21
„ *intacta* F. & R.	„	„	18
„ *Sita* F. & R.	„	CXX	40
Fodina sarmentosa F. & R.	„	CXVII	16
Galleria austrina F. & R.	Pyr.	CXXXVII	7
Galleriomorpha lichenoides F. (inter Bombyc.)	Noct.	C	15
Gauris arcigera F. & R.	Tin.	CXXXVIII	12
„ *cinctipes* F. & R.	„	„	20
„ *lacunaris* F. & R.	„	„	21
„ *tristis* F. & R.	„	„	15
Gelechia albilimbella F. & R.	„	CXL	5
„ *fasciella* F. & R.	„	„	1
„ *? fuliginosa* F. & R.	„	CXXXVIII	43
„ *? niobella* F. & R.	„	CXL	14
„ *nuptella* F. & R.	„	„	2
„ *plejadella* F. & R.	„	„	8
„ *? rostella* F. & R.	„	„	12
„ *signifera* F. & R.	„	CXXXIX	23
„ *taongella* F. & R.	„	CXL	45
Genussa? Dioptis F. & R.	Geom.	CXXX	21
„ *famulata* F. & R.	„	„	29
„ *radiata* F. & R.	„	„	8
Geometra valida F. & R.	„	CXXVII	37
Glyphipteryx morangella F. & R.	Tin.	CXL	39
„ *nugella* F. & R.	„	„	15
„ *tungella* F. & R.	„	„	40
„ *voluptella* F. & R.	„	„	3
Glyphodes Batesi F. & R.	Pyral.	CXXXV	29.
„ *? dermatalis* F. & R.	„	CXXXVI	23
„ *? impuralis* F. & R.	„	CXXXV	2
„ *naralis* F. & R.	„	CXXXVI	38
„ *suavis* F. & R.	„	„	26
Goniapteryx? Morada F. & R.	Noct.	CXX	26
Gonodonta dentata F. & R.	„	CXI	4
„ *fulvidens* F. & R.	„	„	14
„ *soror* Cram.	„	„	13
Gonodontis antucaria F. & R.	Geom.	CXXIV	20
„ *? Nelsonaria* F. & R.	„	CXXIII	3
„ *? semilutearia* F. & R.	„	CXXII	6
Gracilaria? chrysitis F. & R.	Tin.	CXL	43

	Fam.	Tafel	Fig.
Gracilodes? amaponda F. & R.	Noct.	CXIX	25
„ *? fumipennis* F. & R.	„	„	29
„ *Ludiana* F. & R.	„	CXX	25
Grammodes taedia F. & R.	„	CXV	1
Graphidipus collaris F. & R.	Geom.	CXXXII	44
„ *flaviceps* F & R.	„	„	43
Graphigona roseifer F. & R.	Noct.	CXIV	7
Grapholitha Borbana F. & R.	Tortr.	CXXXVIII	7
„ *egregiana* F. & R.	„	CXXXIX	40
„ *ligneana* F. & R.	„	CXXXVIII	6
„ *Novarana* F. & R.	„	CXXXVII	49
„ *nucleana* F. & R.	„	„	56
„ *pictoriana* F. & R.	„	„	55
„ *plectana* F. & R.	„	CXXXVIII	5
„ *punana* F. & R.	„	CXXXVII	43
„ *sinana* F. & R.	„	„	42
„ *subtilana* F. & R.	„	CXXXVIII	8
„ *? trabeana* F. & R.	„	„	9
„ *? voluta* F. & R.	„	CXXXVII	39
„ *xylinana* F. & R.	„	„	44
Gynopteryx? tendinaria F. & R.	Geom.	CXXIII	24
Hadena Abida F. & R.	Noct.	CIX	7
„ *adducta* F. & R.	„	„	25
„ *aduncula* F. & R.	„	CX	4
„ *Algoa* F. & R.	„	CIX	21
„ *leucosoma* F. & R.	„	„	31
„ *Lucia* F. & R.	„	„	16
„ *pallirena* F. & R.	„	CX	9
„ *Taprobanae* F. & R.	„	„	3
Halesidota? leucanina F. & R.	Bomb?	CIX	1
Harpella? crassella F. & R.	Tin.	CXXXIX	22
Hedyle leptosiata F. & R.	Geom.	CXXXIII	33
Heliocheilus translucens F. & R.	Noct.	CVIII	49
Heliothis Acesias F. & R.	„	„	42
„ *conchula* F. & R.	„	„	41
„ *delicia* F. & R.	„	„	40
Hemagalma inspersa F. & R.	Geom.	CXXIX	19
Hemerophila caprimulgata F. & R.	„	CXXVI	12
„ *jugorum* F. & R.	„	„	2
„ *subspersata* F. & R.	„	CXXV	16
„ *? sulpitiata* F. & R.	„	CXXVI	7
Hemimatia? cacalis F. & R.	Pyral.	CXXXVI	16
Herdonia osacesalis Walk.	Sicul.	CXXXIV	4
Herminia? Kerima F. & R.	Noct.	CXX	38
Heterogramma? appensa F. & R.	„	„	13
Heterolocha patalata F. & R.	Geom.	CXXXII	9 & 9 a
„ *phoenico-taeniata* Kollar.	„	CXXXIII	6 & 6 a
Heteropygas Ligia F. & R.	Noct.	CXVII	8
„ *ziczac* F. & R.	„	„	14
Heterusia? aluta F. & R.	Geom.	CXXXIII	30
„ *anicata* F. & R.	„	CXXX	13 & 13 a
„ *caesarea* F. & R.	„	„	9 & 9 a
„ *? Coenonympha* F. & R.	„	„	4 & 4 a
„ *dichroata* (Mor. i. lit.) F. & R.	„	„	3 & 3 a
„ *? Ephestris* F. & R.	„	„	6
„ *? macerata* F. & R.	„	„	7 & 7 a
„ *mesenata* F. & R.	„	„	26
„ *Mileta* F. & R.	„	„	2 & 2 a

	Fam.	Tafel	Fig.
Heterusia ochrozona F. & R.	Geom.	CXXX	17
„ *sinuosa* F. & R.	„	„	5 & 5 a
„ *Zeritis* F. & R.	„	„	1 & 1 a
Himera mosegata F. & R.	„	CXXIII	7
„ *villaria* F. & R.	„	CXXIV	1
Homoptera scandulata F. & R.	Noct.	CXI	22
Homura? granitalis F. & R.	Pyral.	CXXXVI	15
„ *mianalis* F. & R.	„	„	18
Hulodes? falcata F. & R.	Noct.	CXV	8
Hyalea melanalis F. & R.	Pyral.	CXXXV	16
Hyblaea Amboinae F. & R.	Noct.	CXI	12
„ *tenebrionis* F. & R.	„	„	11
Hydrillodes? tunicula F. & R.	„	CXX	30
Hygrochroa? davalliata F. & R.	Geom.	CXXIV	12 & 12 a
„ *? dulcinaria* F. & R.	„	CXXIII	8
„ *galbanaria* F. & R. ♂	„	CXXIV	13 & 13 a
„ „ „ „ „ ♀	„	„	14 & 14 a
Hypena beatalis F. & R.	Noct.	CXX	19
„ *colabalis* F. & R.	„	„	29
„ *lineata* F. & R.	„	„	39
„ *? perna* F. & R.	„	„	8
„ *plumalis* (Mor. i. l.) F. & R.	„	„	36
„ *sclerialis* F. & R.	„	„	32
Hypenaria ampelina F. & R.	„	CXIX	30
„ *mucescens* F. & R.	„	„	31
Hypercallia confinella F. & R.	Tin.	CXXXVIII	56
Hypocala tryphaenina F. & R.	Noct.	CXII	20
Hypochroma? Cetraria F. & R.	Geom.	CXXV	7 & 7 a
„ *nyssiata* F. & R.	„	„	3
„ *sphagnata* F. & R.	„	„	2
„ *squamata* F. & R.	„	CXXVI	14
„ *Wilsoni* F. & R.	„	CXXV	4 & 4 a
Hypocrita trichiura F. & R.	Bomb.	CXXXVIII	52
Hypogramma Athene F. & R.	Noct.	CXII	3
„ *cholerica* F. & R.	„	„	14
„ *hemiplagia* F. & R.	„	„	6
„ *iochroma* F. & R.	„	„	12
„ *pectorosa* F. & R.	„	„	13
Hyponomeuta polystigmellus F.	Tin.	CXXXIX	17
Hypoprepia? haematopus F. & R.	„	„	54 & 55
Hypopyra dulcina F. & R.	Noct.	CXV	10
„ *grandaeva* F. & R.	„	„	11
„ *Pandia* F. & R.	„	„	12
Hyposidra australis F. & R.	Geom.	CXXIX	23 & 24
„ *leptosoma* F. & R.	„	„	25
Hypotia achatina F. & R.	Pyral.	CXXXIV	29
Idia? scopipes F. & R.	„	CXXXVI	39
Idiodes inspirata Gué.	Geom.	CXXIV	3
„ *punctiger* F. & R.	„	„	4 & 4 a
Iodis? olivacea F. & R.	„	CXXVIII	13
Itame? cinerascens F. & R.	„	CXXXI	1
„ *? terinata* F. & R.	„	CXXIX	13 & 13 a
Krananda vitraria F. & R.	„	CXXVIII	32
Lagoptera miniacea F. & R.	Noct.	CXVI	8
Larunda Rosina F.	Uran.	CXXI	3 & 4

	Fam.	Tafel	Fig.
Laudosia? aliculata F. & R.	Geom.	CXXXIII	32
„ *? typtaria* F. & R.	„	„	36
Laverna? vividella F. & R.	Tin.	CXL	6
Lecithocera? brunniceps F. & R.	„	„	25
„ *? gratiosa* F. & R.	„	„	20
„ *? oblitella* F. & R.	„	„	9
Lepidodes cornifrons F. & R.	Noct.	CXII	11
Lepyrodes astomalis F. & R.	Pyral.	CXXXV	22
Letis melba F. & R.	Noct.	CXIV	8
„ *opalisans* F. & R.	„	„	10 & 11
„ *Steatornis* F. & R.	„	„	9
Leucania cicatrix F. & R.	„	CIX	8
„ *Lindigi* F. & R.	„	„	11
„ *Nareda* F. & R.	„	„	9
„ *tacuna* F. & R.	„	CX	22
„ *Tangala* F. & R.	„	CIX	12
Leucanitis Schraderi F. & R.	„	CXVI	7
Leucinodes lucealis F. & R.	Pyral.	CXXXV	3
Liodes? Angasi F. & R.	Geom.	CXXXI	13
Lithosia Procris F. & R.	Bomb.	CXXXIX	12
Lobophora imbricaria F. & R.	Geom.	CXXXII	30
„ *? ocellaris* F. & R.	„	CXXXI	5
Luperina Angasi F. & R.	Noct.	CIX	26
Lygniodes (Agonista n. g. Rghfr.*) ochrifera* F.	„	CXIII	5 & 6
Lygris momaria Snellen?	Geom.	CXXXI	35
Lypotigris jovialis F. & R.	Pyral.	CXXXVI	25
Maenas alcidata F. & R.	Geom.	CXXIX	8
Magusa dissidens F. & R.	Noct.	CVIII	50
„ *sarpida* F. & R.	„	„	51
Mamestra acceptrix F. & R.	„	CIX	19
„ *angusta* F. & R.	„	„	18
„ *antipoda* F. & R.	„	„	23
„ *Bulgeri* F. & R.	„	CX	18
„ *crucifer* F. & R.	„	CIX	30
„ *griseipennis* F. & R.	„	„	22
„ *Maori* F. & R.	„	„	24
„ *sphagnea* F. & R.	„	„	17
„ *Stoliczkae* F. & R.	„	„	32
Mania? Cladonia F. & R.	„	CXVI	4
Marasmia? erilitalis F. & R.	Pyral.	CXXXV	26
Marmorinia? Nara F. & R.	Noct.	CXX	47
Mastigophora Marima F. & R.	„	„	11
Megatomis Mikani F. & R.	„	„	31
„ *remulcens* F. & R.	„	„	3
„ *? Sapota* F. & R.	„	„	12
Melipotis ambidens F. & R.	„	CXVI	9
„ *Gundiani* F. & R.	„	„	10
Merida n. g. scelestaria F. & R.	Geom.	CXXIV	2
Metasia? lactealis F. & R.	Pyral.	CXXXVII	38
Meticulodes? Möritzi F. & R.	Geom.	CXXIII	27
Metoptria absita F. & R.	Noct.	CVIII	36
Metria platypoda F. & R.	„	CXX	44
Metrocampa? maranharia F. & R.	Geom.	CXXIII	34
Microdes toriata F. & R.	„	CXXXI	34
Microgonia amazonaria F. & R.	„	CXXIII	14
Mictopsichia hubneriana Stoll.	—	CXXXVIII	22
„ *superba* F. & R.	—	„	23
Mieza erythocera F. & R.	Bomb.?	„	53

	Fam.	Tafel	Fig.
Mieza mactata F. & R.	Bomb.?	CXXXIX	44
„ *nervosa* F. & R.	„	„	43
„ *? phoenodes* F. & R.	„	„	37
„ *? picta* F. & R.	„	CXXXVIII	49
Mimeseoptilus bogotanus F. & R.	Pteroph.	CXL	48
„ *posticus* F. & R.	„	„	51
„ *sabius* F. & R.	„	„	60
„ *tenuis* F. & R.	„	„	50
Mocis pertusa F. & R.	Noct.	CXV	7
Molybdophora schedata F. & R.	Geom.	CXXVIII	34
Monoctenia smerintharia F. & R.	„	CXXIV	18 & 19
Myelois? adorea F. & R.	Pyral.	CXXXVII	8
„ *? Villora* F. & R.	„	„	20
Nedusia Acalis F. & R.	Geom.	CXXVIII	25
Nemoria bryata F. & R.	„	CXX VII	12
„ *caducata* F. & R.	„	„	35
„ *? corruptata* F. & R.	„	„	6
„ *? hadrata* F. & R.	„	„	27
„ *? lunigera* F. & R.	„	„	15
„ *stillata* F. & R.	„	„	17
„ *taediata* F. & R.	„	„	11
Nephodia furiata F. & R.	„	CXXX	27
Nosophora? nubilis F. & R.	Pyral.	CXXXVI	21
Numeria? alicata F. & R.	Geom.	CXXIX	17
„ *galbulata* F. & R.	„	CXXXIII	20 & 20a
„ *? inusta* F. & R.	„	CXXIX	11
„ *melinata* F. & R.	„	„	9
„ *? quadriplaga* F. & R.	„	CXXXIII	8
Nyctemera variolosa F. & R. (int. Geom. loc.)	Bomb.	CXXIX	15
Nymphula lotialis F. & R.	Pyral.	CXXXV	4
„ *vitrinalis* F. & R.	„	CXXXVI	11
Ochsenheimeria? spuamicornis F. & R.	Tin.	CXXXIX	6
Oecophora? ambigua F. & R.	„	CXXXVIII	4
„ *bimaculana* F. & R.	„	„	48
„ *? litura* F. & R.	„	„	24 & 25
„ *melinella* F. & R.	„	CXL	41
„ *? mentella* F. & R.	„	„	19
„ *? munda* F. & R.	„	„	38
„ *trabeella* F. & R.	„	„	7
„ *utuella* F. & R.	„	„	46
Oligopleura aulaeata F. & R.	Geom.	CXXXI	10
Omiodes ochrosoma F. & R.	Pyr.	CXXXVI	5
„ *? tortola* F. & R.	Noct.	CXX	9
Omphax? frondinata F. & R.	Geom.	CXXVII	2 & 3
„ *? sanguinipuncta* F. & R.	„	„	1
„ *? Trimeni* F. & R.	„	„	4
Ophideres Archon F.	Noct.	CXIII	3
Ophisma anetica F. & R.	„	CXVI	11
„ *basigutta* F. & R.	„	„	12
„ *limbata* F. & R.	„	„	6
„ *morbillosa* F. & R.	„	„	15
„ *? sculpta* F. & R.	„	CXVII	26
„ *sumatrana* F. & R.	„	CXVI	5
„ *tropicalis* Guén.	„	„	14
Opisthograptis pangiaria F. & R.	Geom.	CXXIII	4
Ophiusa Andersoni F. & R.	Noct.	CXV	13

	Fam.	Tafel	Fig.
Opisogonia? diffissata F. & R.	Geom.	CXXIX	16
„ *tensata* F. & R.	„	„	18
Opogona fumiceps F. & R.	Tin.	CXXXIX	8
Oraesia nobilis F. & R.	Noct.	CXI	7
Orthogonia sera F.	„	CXII	15
Orthogramma? rufitibia F. & R.	„	CXVII	1
Ortholitha bitrita F. & R.	Geom.	CXXXII	10
Orthostixis Hügeli F. & R.	„	CXXX	19
Osteodes turbulentata Guéné.	„	CXXIX	4 & 4 a
Oxydercia acripennis F. & R.	Noct.	CXX	24
Oxydia Batesi F. & R.	Geom.	CXXII	15
„ *clavata* F. & R.	„	„	9 & 9 a
„ *Nattereri* F. & R.	„	„	16
„ *vitiligata* F. & R.	„	„	17
Oxyptilus languidus F. & R.	Pteroph.	CXL	47
„ *nubilus* F. & R.	„	„	53
„ *vigens* F. & R.	„	„	49
Pachnobia? Australiae F. & R.	Noct.	CXI	27
Pachrophylla obelata F. & R.	Geom.	CXXXII	36
Pachyodes luteipes F. & R.	„	CXXV	8 & 8 a
Pachythyris siculoides F. (inter Bomb. loc.)	Noct.	CI	15
Paedisca mahiana F. & R.	Tortr.	CXXXVII	40
Palindia albata F. & R.	Noct.	CXI	1
„ *Corineta* F. & R.	„	„	2
„ *crocoptera* F. & R.	„	„	18
„ *fumata* F. & R.	„	„	17
„ *guttata* F. & R.	„	„	3
„ *testaceiceps* F. & R.	„	„	16
Palyas abunata F. & R.	Geom.	CXXVII	38
Panaethia atrocaerulea F. & R.	„	CXXIX	27
Pancalia? stellaris F. & R.	Tin.	CXL	10
Pandesma Hemodi F. & R.	Noct.	CXI	25
„ *sennaarensis* F. & R.	„	„	26
„ *? sublimis* F. & R.	„	„	23
Pangrapta? pensilis F. & R.	„	CXX	23
„ *Thetys* F. & R.	„	„	16
Panula insipida F. & R.	„	CXII	16
Paragonia deustata F. & R.	Geom.	CXXIV	8
„ *succedens* Walk.?	„	CXXII	11
Parapoynx? gothicalis F. & R.	Pyral.	CXXXVI	13
„ *halitalis* F. & R.	„	„	12
Penicillaria Nattereri F. & R.	Noct.	CX	19
Penestoglossa n. g. capensis F. & R.	Tin.	CXXXIX	31
Penthina asturana F. & R.	Tortr.	CXXXVIII	11
„ *bryana* F. & R.	„	CXXXVII	54
„ *?dissimilis* F. & R.	„	CXXXVIII	17
„ *? lugubris* F. & R.	„	„	32
Peosina? Thalia F. & R.	Noct.	CXIV	3
Percnia guttata F. & R.	Geom.	CXXX	15
Pergama pumaria F. & R.	„	CXXIII	15
Phasiane catillata F. & R.	„	CXXIX	3
„ *? miliaria* F. & R.	„	„	6
Phellinodes bahiata F. & R.	„	CXXXIII	35
„ *muscerdata* F. & R.	„	„	34
Phlegetonia? Bellona F. & R.	Noct.	CXII	1
Phoberia catocala F. & R.	„	CXVI	2
„ *? fatua* F. & R.	„	„	1
„ *Korana* F. & R.	„	„	3

	Fam.	Tafel	Fig.
Phrygionis pallicosta F. & R.	Geom.	CXXVII	31
Phthoroblastis amictana F. & R.	Tortr.	CXXXVII	53
Phurys coactilis F. & R.	Noct.	CXVII	15
„ *prolixa* F. & R.	„	„	6
Phycis? capnodes F. & R.	—	CXXXVIII	28
Physematia? rotundalis F. & R.	Pyral.	CXXXIV	40
Physula Palindia F. & R.	Noct.	CXX	7
Pinacia? ocularis F. & R.	Pyral.	CXXXVI	20
Pitane albicollis F. & R.	Bomb.	CXL	37
„ *amanda* F. & R.	„	„	36
„ *? biplaga* F. & R.	„	CXXXIX	5
„ *? oblita* F. & R.	Bomb.?	CXL	23
„ *sejuncta* F. & R.	„	„	24
Plastenis? leprosa F. & R.	Noct.	CXI	9
„ *? marginea* F. & R.	„	„	8
„ *? scapularis* F. & R.	„	„	10
Platamonia? stenosoma F. & R.	Pyral.	CXXXIV	16
Platyptilia Haasti F. & R.	Pteroph.	CXL	58
„ *scutellaris* F. & R.	„	„	57
„ *? stigmatica* F. & R.	„	„	55
Plaxia amita F. & R.	Noct.	CXIX	24
Plusia ablusa F. & R.	„	CX	34
„ *adrasta* F. & R.	„	„	35
„ *agens* F. & R.	„	„	32
„ *Dorfmeisteri* F. & R.	„	„	33
„ *exquisita* F. & R.	„	„	30
„ *Kalitura* F. & R.	„	„	24
„ *sestertia* F. & R.	„	„	31
„ *Wahlbergi* F. & R.	„	„	27
Plusiodes? rufipes F. & R.	„	„	28
Plusiodonta nummaria F. & R.	„	CXI	6
Polla varipes F. & R.	Geom.	CXXIII	30
„ *? virgultaria* F. & R.	„	CXXIV	5
Polydesma mastrucata F. & R.	Noct.	CXI	31
Polyphaenis Frauenfeldi F. & R.	„	CIX	14
Polythlipta cerealis Lederer	Pyral.	CXXXV	34
Potamophora albata F.	Noct.	CXIII	4
Prionoptera? amplificata F. & R.	„	CXVII	27
Problepsis aegretta F. & R.	Geom.	CXXVIII	14
Psaliodes adhaesiata F. & R.	„	CXXXII	12
Psamatodes frenata F. & R.	„	CXXIX	21
„ *? nunctata* F. & R.	„	„	20
Psecadia? s biella F. & R.	Tin.	CXXXIX	30
„ *Teras* F. & R.	„	CXL	28
Psephis? Aega F. & R.	Noct.	CXX	4
Pseudophia Welwitschi F. & R.	„	CXV	2
Psodos fissilata F. & R.	Geom.	CXXVI	20 & 20 a
Pyrinia aprinata F. & R.	„	CXXXIII	28
„ *castaneata* F. & R.	„	„	3 & 3 a
„ *Eubaphe* F. & R.	„	„	4
„ *icterata* F. & R.	„	CXXIII	10 & 10 a
„ *spilota* F. & R.	„	CXXXIII	29
Racheospila? albicoma F. & R.	„	CXXVII	22
„ *coryphata* F. & R.	„	„	10
„ *jucunda* F. & R.	„	„	18
„ *Koranata* F. & R.	„	„	14
„ *morbilliata* F. & R.	„	„	16
„ *saliata* F. & R.	„	„	36

	Fam.	Tafel	Fig.
Racheospila stagonata F. & R.	Geom.	CXXVII	25
Ramphia albizona Latr.	Noct.	CXIV	5
Rejectaria galealis F. & R.	"	CXX	21
Remigia alipes F. & R.	"	CXVII	12
" *? crinipes* F. & R.	"	CXIV	4
" *Hansali* F. & R.	"	CXVII	5
Renodes? birenosa F. & R.	"	CXIX	19
" *? hamada* F. & R.	"	"	23
" *? nisonia* F. & R.	"	"	11 & 11 a
Rhacodia rureana F. & R.	Tortr.	CXXXVII	47
Rhimphalea papualis F. & R.	Pyral.	CXXXVI	22
Rhinodia? biocellata F. & R.	Geom.	CXXIX	14
Rhinosia? obydella F. & R.	Tin.	CXXXVIII	29
Rhyparia? fenerata F. & R.	Geom.	CXXXI	7
" *grandaria* F.	"	CXXIX	28
Rivula? palliceps F. & R.	Noct.	CXX	2
Sabulodes? magicaria F. & R.	Geom.	CXXII	10
Salobrena? genualis F. & R.	Pyral.	CXXXVII	35
Salopola hypotricha F. &. R. (Lithos.?)	Bomb.	CXXXVIII	30
Sangala? Necyria F. & R.	"	CXXXIII	19
Sanys? javana F. & R.	Noct.	CXIX	28
Sarracena declinaria F. & R.	Geom.	CXXXI	32
" *pellicata* F. & R.	"	"	27
Sauris mistata F. & R.	"	"	12
" *ranata* F. & R.	"	"	11
Scardamia Taprobanes F. & R.	"	CXXIII	2
Scardia? nivosa F. & R.	Tin.	CXXXIX	50
" *? ruderella* F. & R.	"	CXXXVIII	46
Scepsis? unicolor F. & R.	—	CXXXIX	11
Schidax evulsa F. & R.	Geom.	CXXVIII	31
Scolopocneme cerussata F. (inter Bomb. loc)	Noct.	C	11
Scoparia moanalis F. & R.	Pyral.	CXXXVII	34
" *nolalis* F. & R.	"	CXXXIV	41
" *pongalis* F. & R.	"	CXXXVII	33
" *ustimacula* F. & R.	"	CXXXV	17
Scopifera longipalpis (Moritz i. l.) F. & R.	Noct.	CXX	35
Scotopteryx maoriata F. & R.	Geom.	CXXVI	4
" *paganata* F. & R.	"	CXXV	9
" *? rinodaria* F. & R.	"	"	21
" *? usneata* F. & R.	"	"	12
" *? valdiviata* F. & R.	"	CXXVI	6
Scotosia affirmata Gué. *var.*	"	CXXXI	37
" " " *var. bicolor*	"	"	38
Selenis anguinea F. & R.	Noct.	CXVIII	2
" *compacta* F. & R.	"	"	1
" *digna* F. & R.	"	"	10
" *gallinago* F. & R.	"	"	9
" *lignaria* F. & R.	"	"	3
" *yrias* F. & R.	"	"	4
Selidosema? fragosata F. & R.	Geom.	CXXXI	29
" *? pungata* F. & R.	"	"	23
Sematura Actaeon F.	Uran.	CXXI	5
Semioscopis? trigonella F. & R.	Tin.	CXXXIX	39
Semiothisa? annulipes F. & R.	Geom.	CXXIII	1
" *delauta* F. & R.	"	CXXVIII	37
" *diplotata* F. & R.	"	"	16
" *divergentata* Snellen.	"	"	22 & 22 a
" *dominicata* F. & R.	"	"	28

	Fam.	Tafel	Fig.
Semiothisa Egaria F. & R.	Geom.	CXXIV	10
„ *foveolata* F. & R.	„	CXXVIII	4
„ *Gambarina* Guéné.	„	„	18
„ *gentilata* F. & R.	„	„	29
„ *? jotaria* F. & R.	„	CXXIX	26
„ *marmorea* F. & R.	„	CXXVIII	27 & 27 a
Semnia albivitta F. & R.	Pyral.	CXXXIV	21 & 22
„ *aurivitta* F. & R.	„	„	20
„ *egaealis* F. & R.	„	„	19
„ *? funerea* F. & R.	„	„	23
Serrodes? xanthorrhoea F. & R.	Noct.	CXII	21
Setiostoma flaviceps F. & R.	Tin.	CXXXVIII	1
„ *? haemitheia* F. & R.	„	CXL	13
Siculodes amethystea F. & R.	Sicul.	CXXXIV	6
„ *carneola* F. & R.	„	„	10
„ *cinereola* F. & R.	„	„	8
„ *falcata* F. & R.	„	„	2
„ *fulviceps* F & R.	„	„	12
„ *? glareola* F & R.	„	„	11
„ *lunula* F. & R.	„	„	1
„ *punctum* F. & R.	„	„	7
„ *? roseola* F. & R.	„	„	5
„ *sterna* F. & R.	„	„	13
„ *strigatula* F.	„	„	9
„ *striola* F. & R.	„	„	14
„ *xanthina* F. & R	„	„	15
Simaethis albipes F. & R.	Tin.	CXXXVIII	31
„ *basalis* F. & R.	„	„	19
„ *? chalybea* F. & R.	„	CXL	4
„ *? lutescens* F. & R.	„	CXXXVIII	16
Simplicia? infausta F. & R.	Noct.	CXX	45
„ *tibialis* F. & R.	„	„	43
Siriocauta? amboinalis F. & R.	Pyral.	CXXXV	24
Spargania? tesserulata F. & R.	Geom.	CXXXI	39 & 39 a
Spintherops accipiter F. & R.	Noct.	CXI	29
„ *? undulata* F. & R.	„	CXVII	22
Spirama lucida F.	„	CXIII	8
„ *voluta* F. & R.	„	CXV	9
Spiredonia conspicua F.	„	CXIII	7
Stathmopoda? miniella F. & R.	Tin.	CXL	42
Stegania? allogata F. & R.	Geom.	CXXXI	15 & 15 a
Stenoplastis pallinervis F. & R.	Bomb.	CXXXIII	16
Stenoptycha Lindigi F. & R.	Pteroph.	CXL	61
Sterrha dichroma F. & R.	Geom.	CXXVII	20
Stictoptera alutacea F. & R.	Noct.	CXII	4
Strophidia pannata F. & R.	Geom.	CXXVIII	39
„ *phantasma* F. & R.	„	„	40
Symmoca? herodiella F. & R.	Tin.	CXL	31
Sympis? discipuncta F. & R.	Noct.	CXVIII	11
Syngria drepanata F. & R.	Geom.	CXXVIII	35 & 35 a
Synopsia Hedemanni F. & R.	„	CXXV	14 & 15
Syrnia nucalis F. & R.	Noct.	CXIV	2
Syrrhodia versatiliaria Guéné	Geom.	CXXIII	22
Syrtodes bryifera F. & R.	„	CXXXI	28
„ *pronubata* F. & R.	„	„	25 & 25 a
„ *? rostellaria* F. & R.	„	CXXV	1
Tamyra crumena F. & R.	Pyral.	CXXXVII	16
„ *gibbosa* F. & R.	„	„	36

	Fam.	Tafel	Fig.
Tamyra physophora F. & R.	Pyral.	CXXXVII	10
„ *pusilla* F. & R.	„	„	11
„ *splendens* F. & R.	„	„	15
„ *tumida* F. & R.	„	„	12
Tavia? Martina F. & R.	Noct.	CXIV	6
Teras algoana F. & R.	Tortr.	CXXXVII	50
Tetracis aegrotata Gué. *var. polyphagaria* F. & R.	Geom.	CXXII	5
Thalassodes scissaria F. & R.	„	CXXVII	9
Thalpochares accedens F. & R.	Noct.	CVIII	8
„ *accincta* F. & R.	„	„	15
„ *adulans* F. & R.	„	„	11
„ *aerugo* F. & R.	„	„	45
„ *delicata* F. & R.	„	„	13
„ *? griseola* F. & R.	„	„	10
„ *Novarae* F. & R.	„	„	18
„ *ornatula* F. & R.	„	„	19
„ *pennula* F. & R.	„	„	12
„ *Sabia* F. & R.	„	„	16
„ *sacraria* F. & R.	„	„	17
„ *sperans* F. & R.	„	„	9
„ *? squamilinea* F. & R.	„	„	14
„ *striga* F. & R.	„	CIX	29
Thermesia? adelpha F. & R.	„	CXVIII	6
„ *? fenestrina* F. & R.	„	CXVII	2
„ *icterodes* F. & R.	„	CXVIII	7
„ *? infumata* F. & R.	„	„	17
„ *? lilacina* F. & R.	„	„	30
„ *octophora* F. & R.	„	„	12
„ *scalaena* F. & R.	„	„	13
Thiona? filamentosa F. & R.	„	CXIX	18
Thyria fulgida F. & R.	„	CX	37
Thyriodes? sublimpida F. & R.	„	CXIX	13
Timandra goniaria F. & R.	Geom.	CXXVIII	3
Tinea? bivirgella F. & R.	Tin.	CXXXIX	2
„ *clathrata* F. & R.	„	CXL	30
„ *? codrella* F. & R.	„	CXXXVIII	33
Tmetoptera? costosa F. & R.	Bomb.	CXXXIX	26
Tomopteryx botulata F. & R.	Geom.	CXXXI	18
„ *fissa* F. & R.	„	„	16 & 17
„ *laciniosa* F. & R.	„	„	21
Tortricomorpha albofascia F.	Noct.?	CVIII	2
„ *atrosignata* F.	„	„	3
„ *costipuncta* F. & R.	„	„	5
„ *flaviceps* F. & R.	„	„	4
Tortrix capitana F. & R.	Tortr.	CXXXIX	48 & 49
„ *? discana* F. & R.	„	CXXXVII	41
„ *herana* F. & R.	„	„	52
„ *? insana* F. & R.	„	CXL	33
„ *leprana* F. & R.	„ ?	CXXXIX	46
„ *mirana* F. & R.	„	„	34
„ *nuptana* F. & R.	„	„	45
„ *ropeana* F. & R.	„	CXXXVII	45
„ *sarothrura* F. & R.	„	CXXXIX	33
„ *stapiana* F. & R.	„	„	47
„ *Taipana* F. & R.	Tortr.	CXXXVII	46
Tosale? decipiens F. & R.	„	„	37
„ *? flatalis* F. & R.	Pyral.	„	28
Trichostibas immitans F. & R.	„	„	27
Trigonophora Speyeri F. & R.	Tin.	CXXXIX	15
	Noct.	CX	

	Fam.	Tafel	Fig.
Trygodes agrata F. & R.	Geom.	CXXVIII	19
„ *physciata* F. & R.	„	„	8
Urapteryx Kantalaria F. & R.	„	CXXII	3
„ *luteiceps* F. & R.	„	„	2
„ *praetoraria* F. & R.	„	„	13
„ *quadrifilata* F. & R.	„	„	7
Vitessa formosa F. & R.	Pyral.	CXXXVII	1
Xandrames? subflavata F. & R.	Geom.	CXXII	8
Xanthia minor F. & R.	Noct.	CIX	3
Xanthodes adunca F. & R.	„	CVIII	39
Xenochroa n. g. notodontina F. & R. (inter Bombyc. loc.)	„	XCVII	23
Ypsolophus? tricolor F. & R.	Tin.	CXXXIX	18
Yrias tachypetes F. & R.	Noct.	CXII	2
Zanclognatha? Denisi F. & R.	„	CXX	28
„ *Mindora* F. & R.	„	„	27
Zanclopteryx? Cookaria F. & R.	Geom.	CXXIII	26
„ *? Haastiaria* F. & R.	„	„	32
Zaratha? macrocera F. & R.	Tin.	CXL	18
„ *? niveiventris* F. & R.	„	„	26
Zebronia erminea F. & R.	Pyral.	CXXXV	7
„ *magicalis* F. & R.	„	„	6
Zethes Alfura F. & R.	Noct.	C XIX	27

Addenda et emendanda.

Taf. CXVII F. 10 = *Drasteria plumbeola* Grote in Bullet of Buffalo soc. I. 1873 p. 155.
„ CXXIII F. 4. *Pro: Ophistograptis:* Opisthograptis.
„ CXXXV F. 15. *Pro: aliquot:* non nihil ad lr. falsellum.
„ „ F. 27. *Pro: monent ad:* admonent gen. Spanistae.
„ CXXXVI F. 14. *deleas: cum.*
„ „ F. 27. *Pro: Phal. flavicinctali:* ad Phal. flavicinctalem.
„ CXXXVII F. 12. *Ad gen. Oectoperia.* Zeller, Verh. zool. bot. Ges. 1875, Taf. X, F. 45, referenda.
„ „ F. 23. *Ad gen. Cordylopeza.* Zeller l. c. 1873 p. 206 referenda.

Papilio Arruanus Felder. *a. mas. b. fem.*

del. Aug. 1863.
edit. Oct. 1864.

Druck a.d. k.k. Hof u. Staatsdruckerei i. Wien.

Papilio Pegasus Feldr. a. mas. b. fem.

del. Sept. 1863.
edit. Oct. 1864.

Druck a.d. k.k. Hof u. Staatsdruckerei in Wien.

del. Aug. 1864.
edit. Oct. 1864.

Papilio Lydius Felder. *a. mas. b. fem.*

C. Gegner pinx. d'sc.

Druck a. d. k.k. Hof u. Staatsdruckerei i. Wien.

del. Sept. 1863.
edit. Oct. 1864.

Papilio Criton Felder. a. mas. b, c. fem.

C. Geyer pinx. et sc.

Druck a. d. k. k. Hof u. Staatsdruckerei i. Wien.

Papilio Magellanus Felder. a. mas. b. fem.

del. Sept. 1863.
edit. Oct. 1864.

C. Geyer Sc.

Druck a. d. k. k. Hof u. Staatsdruckerei i. Wien.

a. Papilio Polyxelus Felder. *b.* Papilio Hephaestion Felder. *c.* Papilio Euryleon Berg.
d. Papilio Erithalion Boisd. *e.* Papilio Alyattes Felder. *mas.* *f.* *fem.*

del. Oct. 1863.
dil. Oct. 1864.

C. Geyer pinx. a s.

a. Papilio Aristomenes Felder. *b.* Papilio Anaximenes Felder. *c.* Papilio Alcamedes Felder.
d. Papilio Anachasis Felder. *e.* Papilio Eteocles Felder. *f.* Papilio Sdalion Felder.

del. Oct. 1863.
edit. Oct. 1864.

a. Papilio Xenares Felder. *b.* Papilio Anaximander Felder. *c.* Papilio Polyphron Felder.
d. Papilio Echion Felder. *e.* Papilio Phrynichus Felder. *f.* Papilio Pisander Felder.

del. Nov. 1863.
edit. Oct. 1864.

Druck a. d. k. k. Hof u. Staatsdruckerei in Wien.

C. Geyer pinx. et lith.

a. Papilio Bostilius Felder. *b.* Papilio Osyris Felder. *mas.* *c.* *fem.* *d.* *fem. aberr.*
e. Papilio Aristagoras Felder. *mas aberr.* *f.* *fem.*

del. Dec. 1863.
edit. Oct. 1864.

Druck a.d.k.k. Hof u. Staatsdruckerei i. Wien.

C. Geyer pinx. & lith.

a. Papilio Lepidus Felder. *b.* Papilio Latinus Felder. *c.* Papilio Nicanor Felder. *mas.* *d.* *fem.*
e. Papilio Therodamas Felder. *f.* Papilio Vollenhovii Felder.

del. Dec. 1863.
edit. Oct. 1864.

C. Geyer pinx. et lith.

Druck a.d. kk. Hof u. Staatsdruckerei i. Wien.

a, b. Papilio Archesilaus *Felder.* *c.* Papilio Deutbesilaus *Felder.* *d.* Papilio Euphrates *Felder.*

del. Jan. 1863.
edit. Oct. 1864.

Druck a. d. k.k. Hof u. Staatsdruckerei i. Wien.

C. Reyer pinx. & lith.

a, b. Papilio Gigon Felder. c. Papilio Rama Felder. d. Papilio Melanthus Felder.
e. Papilio Hermocrates Felder.

del. Jul. 1863.
edit. Oct. 1864.

C. Geyer pinx. et sc.

Druck a. d. k. k. Hof u. Staatsdruckerei i. Wien.

a, b. Papilio Corocbus Felder. *c, d.* Papilio Helleri Felder.

del. Mart. 1863.
edit. Oct. 1864.

Druck a. d. k. k. Hof u. Staatsdruckerei i. Wien.

C. Geyet pinx. & sc.

a, b. Papilio Bachus Felder. *c, d.* Papilio Ctesias Felder.

del. Mart. 1864.
edit. Oct. 1864.

Druck a.d. k.k. Hof u. Staatsdruckerei i. Wien.

C. Geyer print. et sc.

a. Papilio Araspes Felder. *b.* Papilio Hipponous Felder. *c.* Papilio Hystaspes Felder.
d. Papilio Prexaspes Felder. *e.* Papilio Sataspes Felder.

del. Maj. 1864.
edit. Oct. 1864.

Druck a. d. k.k. Hof u. Staatsdruckerei i. Wien.

C. Geyer pinx. & sc.

a. Papilio Adrastus Felder. *mas.* *b. fem.* *c.* Papilio Tydeus Felder. *mas.*

del. Maj. 1864.
edit. Oct. 1864.

Druck a.d.k.k.Hof u. Staatsdruckerei i. Wien.

C. Geyer pinx. & sc.

del. Aug. 1864.
edit. Oct. 1864.

a. Papilio Tydeus Felder. mas. b, c. fem.

C. Geyer pinx. & sc.

Druck u. d. k. k. Hof- u. Staatsdruckerei i. Wien.

a. Papilio Blumei Boisd. *b.* Papilio Daedalus Felder. *c.* Papilio Adamantius Felder.

del. Maj. 1864.
edit. Oct. 1864.

Druck a.d. k.k. Hof u. Staatsdruckerei i. Wien.

C. Geyer pinx. & sc.

a. Papilio Telegonus Feldr. *mas. b, c. fem.*

del. Nov. 1863.
edit. Oct. 1864.

C. Geyer pinx. et sc.

Druck a. d. k. k. Hof u. Staatsdruckerei i. Wien.

a. Papilio Semperi Felder. mas. b. fem. c. Papilio Annae Felder.
d. Papilio Alcmenor Felder.

del. Jul. 1864.
edit. Oct. 1864.

Druck a. d. k.k. Hof u. Staatsdruckerei i. Wien.

C. Geyer pinx. & sc.

a. Leptocircus Eumius Felder. *b.* Leptocircus Decius Felder. *c, d.* Parnassius Apollo L. *aberr.*
e, f. Parnassius Bremeri Felder. *mas.* *g.* *fem.*

del. Jul. 1864.
edit. Oct. 1864.

Druck a. d. k. k. Hof u. Staatsdruckerei i. Wien.

C. Geyer pinx. et sc.

1. 2. Leptalis Arcadia Felder. mas. 3. fem. 4. 5. L. Nasua Felder mas. 6. fem.
7. 8. L. hypoticta Felder. 9. L. Arsinoe Felder. mas. 10. fem. 11. L. Cordillera Felder. mas.

del. Decemb. 1864.
edit. Octob. 1865.

Druck a. d. k.k. Hof u. Staatsdruckerei i. Wien.

C. Gegor printx & sc.

1. 2. Euterpe Tomyris Felder. 3. 4. E. Troezene Felder. 5. 6. E. Zenobia Felder.
7. E. Calymnia Felder. 8. E. Corcyra Felder. 9. 10. E. Pitana Felder.
11. 12. E. Uricoecheae Felder. 13. 14. E. Critias Felder.

del. Decemb. 1864.
edit. Octob. 1865.

Druck a.d.k.k. Hof u. Staatsdruckerei i. Wien.

C. Gegen pinx. et sc.

1. Pieris Aegis Feldev. 2.3. P. Zamboanga Feldev. 4.5. P. Georgina Feldev.
6.7. P. Blanca Feldev. 8. P. Boisduvaliana Feldev. 9. P. Lorquinii Feldev. mas. 10. fem.

del. Decemb. 1864.
edit. Octob. 1865.

Druck a.d.k.k.Hof u. Staatsdruckerei i. Wien.

C. Gegier pinx. & sc.

1. 2. Anthocharis Cethura Felder. 3. Idmais Fatima Felder. 4. Anthopsyche Reuglini Felder.
5. Pieris Phoebe Felder. 6. P. Clementina Felder. 7. P. Menapia Felder.
8. 9. P. Locusta Felder. 10. 11. P. Belferi Felder. 12. P. Sita Felder.

del. Decemb. 1864.
edit. Octob. 1865.

Druck a.d.k.k. Hof u. Staatsdruckerei i. Wien.

C. Geyet pinx. & sc.

1. Terias Toudana Felder. mas. 2. fem. 3.4. T. bogotana Felder. 5. T. Gangamela Felder.
6.7. Colias Therapis Felder. mas. 8. fem. 9. Callidryas Rurina Felder. mas. 10. 11. fem.

del. Decemb. 1864.
edit. Octob. 1865.

Druck a.d. kk. Hof u. Staatsdruckerei i. Wien.

C. Geyer print. & sc.

1. 2. Papilio Gundlachianus Felder. 3. 4. Idmais Miriam Felder.
5. Eronia Phocaea Felder. mas. 6. Fem. 7. Colias Eogene Felder.
8. 9. Colias ladakensis Felder. 10. 11. Sterosis robusta Felder.

C. Geyet pinxt & sc.

del. Mart. 1865.
edit. Octob. 1865.

Druck a.d.k.k. Hof u. Staatsdruckerei i. Wien.

1. 2. Ogyris Otanes *Felder. mas. 3. fem. 4. 5.* Arhopala disparilis *Felder.*
6. 7. Pseudolycaena platyptera *Felder. 8. 9.* P. Antinous *Felder. 10. 11.* P. viridicans *Felder.*
12. 13. P. Paphia *Felder. 14. 15.* Anops celebensis *Felder. 16.* A. Barsine *Felder. mas. 17. fem.*
18. A. malayica *Felder. 19.* A. tagalica *Felder. mas. 20. fem.*

del. Mart. 1865.
edit. Octob. 1865.

Druck a.d. k.k. Hof u. Staatsdruckerei i. Wien.

C. Geyer pinx. et sc.

1. 2. Arhopala Tyraimus Felder. 3. 4. A. Araxes Felder. mas. 5. fem. 6. A. nobilis Felder.
7. A. Vibara Felder. 8. A. Amphimuta Felder. 9. A. Philander Felder. 10. A. chinensis Felder.
11. A. Aglais Felder. 12. A. inornata Felder. 13. A. lycaenaria Felder. 14. A. Nakula Felder.
15. A. Arsenius Felder. 16. 17. A. Eridanus Felder. 18. A. Alesia Felder. 19. A. Ampsea Felder.

del. Febr. 1865.
edit. Octob. 1865.

C. Geyer pinx. & sc.

Druck a. d. k.k. Hof u. Staatsdruckerei in Wien.

1. 2. Myrina discophora Felder. 3. 4. M. Anasuja Felder. 5. 6. M. Usira Felder.
7. 8. M. Salajala Felder. 9. M. Lorquinii Felder. mas. 10. 11. fem. 12. 13. M. Danis Felder.
14. M. Mantra Felder. 15. 16. Hypolycaena Sipylus Felder. 17. 18. H. Astyla Felder.
19. 20. H. Dictaea Felder. 21. 22. Dipsas Westermannii Felder.
23. 24. Pseudodipsas erycinoides Felder. 25. P. lycaenoides Felder.

del. Mart. 1865.
edit. Octob. 1865.

Druck a. d. k.k. Hof u. Staatsdruckerei i. Wien.

C. Heyer pinx. & sc.

1.2. Pseudolycaena Tityrus Felder. 3.4. P. Aegides Felder. 5. P. Cadmus Felder.
6.7. P. Danaus Felder. 8.9. P. Timaeus Felder. 10.11. P. Paphlagon Felder. 12. P. Boreas Felder.
13.14. P. Tolmides Felder. 15. P. paupera Felder. 16. P. leucogyna Felder. mas. 17.18. fem.
19.20. P. Bathildis Felder. 21.22. P. nana Felder. 23.24. P. Spurius Felder.

del. Mart. 1865.
edit. Octob. 1865.

Druck a.d. k.k. Hof u. Staatsdruckerei in Wien.

C. Geyer pinx. et lith.

1. 2. Hypochrysops Chrysanthis Felder. 3. B. Anacletus Felder. mas. 4. 5. fem. 6. 7. B. Doleschallii Felder.
8. Pseudodipsas Eone Felder. mas. 9. fem. 10. 11. Lycaenopsis Ananga Felder.
12. 13. Austromyrina Schraderi Felder. 14. 15. Bolochila abrumbis Felder. mas. 16. fem.
17. 18. Thecla albata Felder. 19. 20. T. Comodus Felder. 21. 22. T. loxurina Felder.
23. T. Nicetus Felder. 24. T. Sabinus Felder. 25. 26. Nais Almeida Felder. C. Heyer pinxit et lith.

del. April. 1865.
edit. Octob. 1865.
Druck a. d. kk. Hof u. Staatsdruckerei i. Wien.

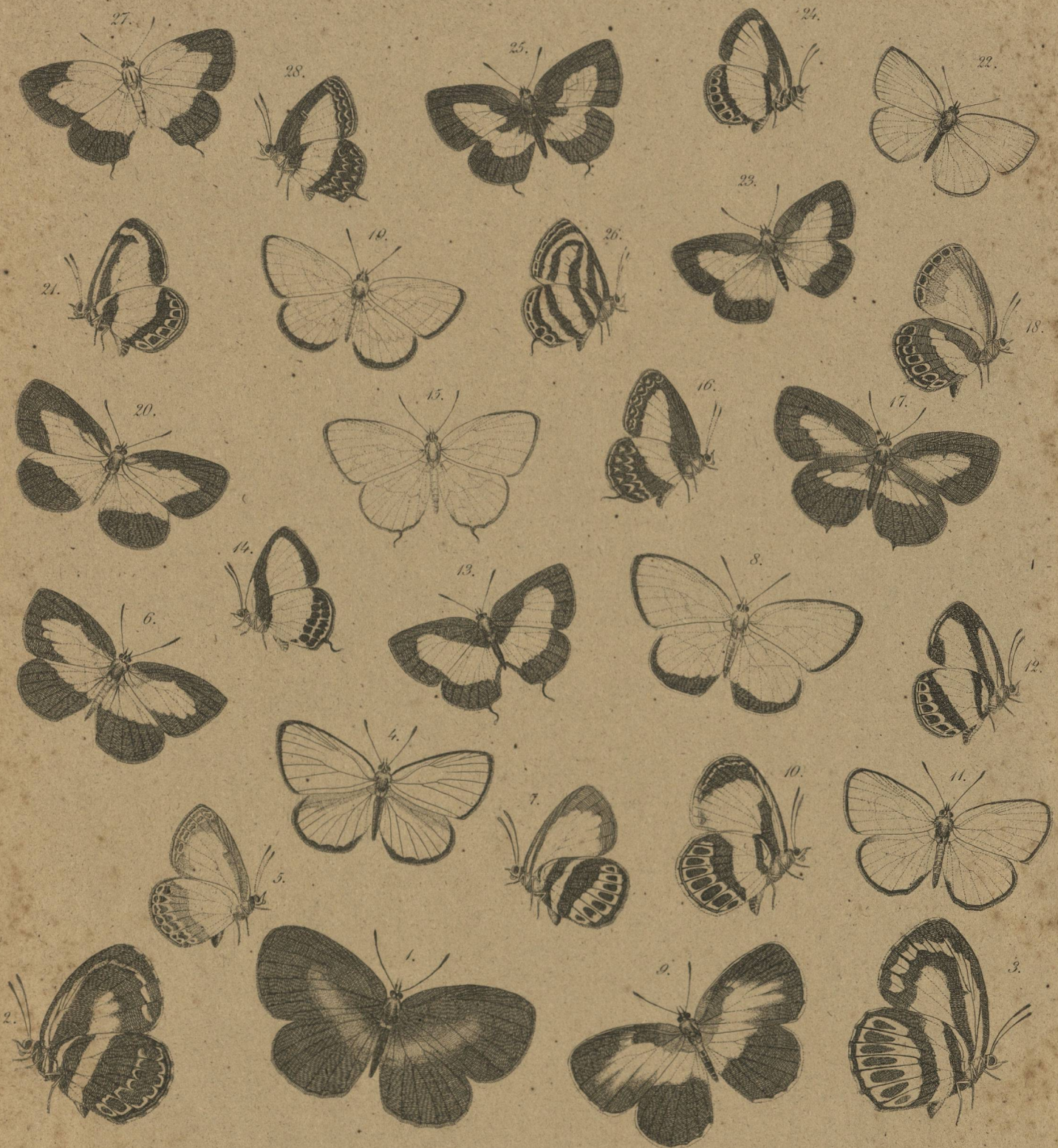

1. 2. Lycaena Philostratus Felder. 3. L. Apollonius Felder. 4. 5. L. inops Felder. mas. 6. fem.
7. L. caledonica Felder. 8. L. Wallacei Felder. mas. 9. 10. fem. 11. 12. L. Caelius Felder.
13. 14. L. Mindarus Felder. 15. 16. L. Alenas Felder. 17. 18. L. Pindus Felder.
19. L. Taygetus Felder. mas. 20. 21. fem. 22. L. Bymetus Felder. mas. 23. 24. fem.
25. 26. L. Dissous Felder. 27. 28. L. Alcas Felder.

del. April. 1865.
edit. Octob. 1865.

C. Geyer pinx. & sc.

Druck a.d. k.k. Hof u. Staatsdruckerei i. Wien.

1. Lycaena Pactolus Felder. mas. 2. 3. fem. 4. L. Perusia Felder. 5. L. Ancyra Felder. 6. L. kondulana Felder.
7. 8. L. arruana Felder. 9. 10. L. Mindora Felder. 11. 12. L. Cagaya Felder. mas. 13. fem. 14. 15. L. Nemea Felder.
16. 17. L. Amphissa Felder. 18. 19. L. Suidas Felder. 20. 21. L. Cleodus Felder. mas. 22. fem. 23. L. Alecto Felder.
24. 25. L. Kinkurka Felder. 26. 27. L. Athena Felder. 28. 29. L. Palmyra Felder. 30. 31. L. Sericina Felder.
32. 33. L. Strongyle Felder. 34. L. Nora Felder. 35. L. macrophthalma Felder. 36. L. Beroe. Felder.
37. L. Kankena Felder.

del. April. 1865.
edit. Octob. 1865.

Druck a.d. k.k. Hof u. Staatsdruckerei i. Wien.

C. Geyer pinx. & sc.

1.2. Lycaena Negus Felder. 3.4. L. sonorensis Felder. 5. L. Praxiteles Felder. 6. L. Oxleyi Felder.
7.8. L. metallica Felder. mas. 9. fem. 10.11. L. Stoliczkana Felder. 12.13. L. diluta Felder.
14. L. biocellata Felder. 15.16. L. Brahmina Felder. 17.18. L. Zelmira Felder. mas. 19. fem.
20.21. L. sagittigera Felder. 22.23. L. Podarce Felder. 24. Allotinus fallax Felder. mas. 25.26. fem.
27.28. A. subviolaceus Felder. 29. A. major Felder. mas. 30.31. fem. 32.33. Miletus Melanion Felder.
34. M. Zinckenii Felder. 35.36. M. chinensis Felder. 37. M. Learchus Felder.

del. April. 1865.
edit. Octob. 1865.

Druck a. d. k.k. Hof u. Staatsdruckerei i. Wien.

C. Geyer pinx. & sc.

1, 2. Necyria fulminatrix Felder. 3, 4. N. Lindigii Felder. 5, 6. Eurybia Donna Felder.
7, 8. Erycina Pausias Felder. 9, 10. Zemeros emesoides Felder. mas. 11. fem.
12, 13. Emesis Cypria Felder. 14, 15. Siseme Minerva Felder. 16, 17. Crocozona Pheretima Felder.
18, 19. Calydna punctata Felder. 20, 21. Synapta Arion Felder. 22, 23. Charis Theodora Felder.
24, 25. Pseudodipsas Sumatrae Felder. mas. 26. fem.

del. Maj. 1865.
edit. Octob. 1865.

Druck a. d. k. k. Hof- u. Staatsdruckerei i. Wien.

C. Geyer pinx. & sc.

1, 2. Lemonias Albimus Felder. mas. 3, 4. fem. 5, 6. L. Colchis Felder. 7, 8. L. Caccina Felder.
9, 10. L. Sperthias Felder. 11, 12. L. Kadenii Felder. 13, 14. L. chilensis Felder.
15, 16. Apodemia Mormo Felder. 17, 18. Desmozona hemixanthe Felder.
19, 20. Theope pieridoides Felder. 21, 22. Amaryntbis hypochalybe Felder.
23, 24. Cremna Thryxe Felder. 25, 26. Amblygonia Agathon Felder.
27, 28. Messene semiradiata Felder. 29, 30. Cricosoma leopardinum Felder.

del. April. 1865.
edit. Octob. 1865.

Druck a.d.k.k. Hof u. Staatsdruckerei i. Wien.

C. Geyer pinx. & sc.

1,2. Ithomiopsis Corena Felder. *3,4.* Aricoris Babiana Felder. *5,6.* A. Petavia Felder.
7,8. Diophthalma anophthalma Felder. *9,10.* D. Phelina Felder. *11,12.* Esthemiopsis Clonia Felder.
13,14. Oryas Cinarou Felder. *15,16.* Tmetoglene Esthema Felder.
17. Chamaelimnas Tircis Felder, mas. *18.* fem. *19,20.* Xenandra heliodes Felder, mas. *21,22.* fem.
23,24. Oreas Marathon Felder. *25.* Lepricornis Melanchroia Felder.

del. Maj. 1865.
edit. Octob. 1865.

Druck a.d.k.k. Hof u. Staatsdruckerei i. Wien.

C. Geyer pinx. & sc.

1, 2. Euploea Cuvieri Felder. 3, 4. E. Herrichii Felder.
5, 6. E. Wallacei Felder. 7. E. Novarae Felder.

del. Sun. 1865.
edit. Octob. 1865.
Druck a.d. k.k. Hof u. Staatsdruckerei i. Wien.
C. Gegen pinx. & sc.

1, 2. Euploea Westwoodii Felder. mas. 3. fem. 4. E. Horsfieldii Felder.
5, 6. E. Ledereri Felder. 7. E. Hewitsonii Felder.

del. Jun. 1865.
Oct. Octob. 1865.

C. Geyer pinx. & sc.

Druck a. d. k. k. Hof u. Staatsdruckerei i. Wien.

1. Euploea Hopfferi Felder.
2, 3. E. assimilata Felder.
4. E. Frauenfeldii Felder.
5. E. Doblegelii Felder.
6. E. siamensis Felder.
7. E. Grotei Felder.

del. Jun. 1865.
edit. Octob. 1865.

Druck a.d.k.k. Hof u. Staatsdruckerei i. Wien.

C. Geyet pinx. & sc.

1; 2. Euploea configurata Felder. 3. Ideopsis Chloris Felder.
4. Danais Taprobana Felder. 5, 6. D. citrina Felder. mas. 7. fem.
8. D. Sbyle Felder. 9, 10. Libythea Antipoda Boisd.

del. Jul. 1865.
edit. Octob. 1865.

Druck a.d.k.k. Hof u. Staatsdruckerei i. Wien.

C. Geyer pinx. & sc.

1. Danais Neptunia Felder. 2. D. Leucoglene Felder.
3. D. vitrina Felder. mas. 4. fem. 5. Ideopsis Phaestis Felder.
6. I. Anapis Felder. 7. Hestia Agamarschana Felder.

del. Jul. 1865.
edit. Oct. 1865.

Druck a. d. k. k. Hof u. Staatsdruckerei i. Wien.

C. Gajer pinx. & sc.

1. Napeogenes Euryanassa Felder. *2.* Athyrtis Mechanitis Felder.
3, 4. Sthenia Susiana Felder. *5, 6.* S. Olyras Felder. *7, 8.* S. Monella Felder.
9. S. Megalopolis Felder. *10.* S. Agarista Felder. *11, 12.* S. Quintina Felder.
13. Ceratinia excelsa Felder.

del. Aug. 1865.
edit. Oct. 1865.

Druck d. d. k.k. Hof u. Staatsdruckerei i. Wien.

C. Geyer pinx. & sc.

1. Ithomia hemixanthe Felder. *2.* I. Panthyale Felder. *3, 4.* I. Circenna Felder.
5. Oleria leptalina Felder. *6, 7.* Napeogenes Cranto Felder. *8.* Hymenitis Libethris Felder.
9. Mechanitis Numerianus Felder. *10.* Melinaea Idae Felder. *11.* M. Messenina Felder.

del. Aug. 1865.
edit. Oct. 1865.

Druck a.d.k.k. Hof u. Staatsdruckerei i. Wien.

C. Geyer pinx. & lt.

1. Acraea Erinome Felder. 2,3. A. Trinacria Felder. 4,5. A. Erésia Felder.
6,7. A. Callianthe Felder. 8,9. A. Vestalis Felder. 10,11. A. Caffra Felder. 12,13. A. Alcinoe Felder.
14,15. Eueides Xenophanes Felder. 16. E. heliconioides Felder.

del. Sept. 1865.
edit. Oct. 1865.

Druck a.d. k.k. Hof u. Staatsdruckerei i. Wien.

C. Geyer pinx. & sc.

1, 2. Heliconius Lindigii Felder. 3, 4. H. Cassandra Felder.
5. H. Ithaca Felder. 6. H. Aerotome Felder.
7. H. polychrous Felder. 8. H. Nattereri Felder.

del. Sept. 1865.
edit. Oct. 1865.

Druck a. d. k. k. Hof u. Staatsdruckerei i. Wien.

C. Geyer pinx. & sc.

1, 2. Cethosia Cydalima Felder. *3, 4.* C. Myrina Felder.
5, 6. C. Nietneri Felder. *7, 8.* C. nikobarica Felder.

del. Oct. 1865.
edit. Dec. 1866.

C. Geyer pinx. & sc.

Druck a.d.k.k. Hof u. Staatsdruckerei i. Wien.

1, 2. Cirrhochroa Thule Felder. *3, 4.* C. Semiramis Felder. *5, 6.* C. Regina Felder.
7, 8. C. Orissa Felder. *9, 10.* C. fasciata Felder.

del. Oct. 1865.
edit. Dec. 1866.

C. Geyer pinx. & sc.

Druck a. d. k.k. Hof u. Staatsdruckerei i. Wien.

1, 2. Argynnis Nerippe Felder. 3, 4. A. Diana Cram. fem. 5, 6. A. Cuidia Felder.
7, 8. Eresia Castilla Felder. mas. 9, 10. fem. 11, 12. E. leucodesma Felder.
13, 14. Melitaea Leanira Felder.

del. Nov. 1865.
edit. Dec. 1866.

C. Geyer pinx. & sc.

Druck a. d. k. k. Hof u. Staatsdruckerei i. Wien.

1, 2. Dolescballia australis Felder. 3, 4. Eurbinia Megalonice Felder. 5, 6. Eurema Atropos Felder.
7, 8 Cyrestis Paulinus Felder. 9, 10. Laogona Hippalus Felder.

del. Nov. 1865.
edit. Dec 1866.

Druck. a.d.k.k. Hof u. Staatsdruckerei i. Wien.

C. Geyer pinx. & sc.

1, 2. Saunia Olympias Felder. 3. F. Venusia Felder mas. 4, 5. fem.
6. F. Tithonia Felder mas. 7, 8. fem. 9, 10. F. Araucana Felder.
11, 12. F. Pomona Felder.

del. Dec. 1865.
edit. Dec. 1866.

Druck a.d.k.k. Hof u. Staatsdruckerei i. Wien.

C. Geyer pinxit.

1, 2. Batesia Hypochlora Felder. *3, 4.* Cyane Depuiseti Felder.
5. Myscelia cyanecula Felder. *6, 7.* M. Cyananthe Felder. *8, 9.* M. leucocyana Felder.
10, 11. Perisama Guérini Felder. *12, 13.* Catagramma Aegina Felder.

del. Dec. 1865.
edit. Dec. 1866.
Druck a.d.k.k. Hof u. Staatsdruckerei i. Wien.
C. Geyer pinx. & lith.

1, 2. Isodema Adelma Feldr. 3. Lethera Agamippe Feldr.
4, 5. L. bestioides Feldr. 6, 7. L. Musa Feldr.

del. Jan. 1866.
edit. Dec. 1866.

Druck a.d.kk. Hof u. Staatsdruckerei i. Wien.

C. Geyer pinx. & sc.

1, 2. Diadema Tydea Felder mas. 3, 4. fem.
5, 6. D. Polymena Felder. 7. Euripus Clytia Felder.

del. Jan. 1866.
edit. Dec. 1866.
Druck a.d.k.k. Hof u. Staatsdruckerei i. Wien.
C. Geyer pinx. & sc.

1, 2. Athyma Socaste Felder *mas.* 3. *fem.* 4. A. Urvasi Felder.
5, 6. Phaedyma Daria Felder. 7, 8. Neptis Ebusa Felder.
9, 10. N. Epira Felder.

del. Feb. 1866.
edit. Dec. 1866.

Druck a. d. k. k. Hof u. Staatsdruckerei i. Wien.

C. Geyer pinx. & sc.

1. Apatura Griseldis Felder. 2. A. Acca Felder. 3. A. Rbea Felder.
4, 5. A. Clothilda Felder. 6. A. Angelina Felder. 7. Heterochroa Malea Felder.
8, 9. B. Olyntbia Felder. 10, 11. B. Justina Felder.

del. Feb. 1866.
edit. Dec. 1866.

Druck a.d.k.k.Hof u. Staatsdruckerei i. Wien.

C. Geyer pinx. & sc.

1. Adolias Asoka Felder. 2, 3. A. Panopus Felder.
4, 5. A. Ninus Felder. 6, 7. Charaxes Cimon Felder.

del. Marz. 1866.
edit. Dec. 1866.

Druck a. d. k. k. Hof u. Staatsdruckerei i. Wien.

C. Geyer pinxt & sc.

1, 2. Charaxes Brennus Felder. 3, 4. Ch. Hausalii Felder.
5. Ch. Salyous Felder. 6, 7. Ch. Achaemenes Felder.

del. Marz. 1866.
edit. Dec. 1866.

Druck a.d. kk. Hof u. Staatsdruckerei i. Wien.

C. Geyer pinx. & sc.

1. Nymphalis Chaeronea Felder. 2. N. Moeris Felder.
3. N. Pyrrhothea Felder. 4. N. Titan Felder.
5. N. Centaurus Felder. 6, 7. Siderone Thebais Felder.

del. April. 1866.
edit. Dec. 1866.

Druck a. d. kk. Hof u. Staatsdruckerei i. Wien.

C. Geyer pinx. & sc.

1, 2. Ergolis taeniata Felder. 3, 4. E. obscura Felder.
5, 6. Eurytela Castelnaui Felder. 7, 8. Melanitis Egialina Felder.
9, 10. M. Cumaca Felder. 11. M. Melias Felder.

del. April. 1866.
edit. Dec. 1866.

Druck a. d. k.k. Hof u. Staatsdruckerei i. Wien.

C. Geyer pinx. & sc.

1, 2. Zeuxidia Semperi Felder. 3. Z. Wallacei Felder.
4. Z. Horsfieldii Felder. 5, 6. Clerome Leucis Felder.

del. Maj. 1866.
edit. Dec. 1866.

Druck a. d. k.k. Hof u. Staatsdruckerei i. Wien.

C. Geyer pinx. & sc.

1, 2. Morpho Cypris *Boisd. mas. 3. fem.*

del. Maj. 1866.
edit. Dec. 1866.

Druck a.d.k.k.Hof u. Staatsdruckerei i. Wien.

C. Geyer pinx. & sc.

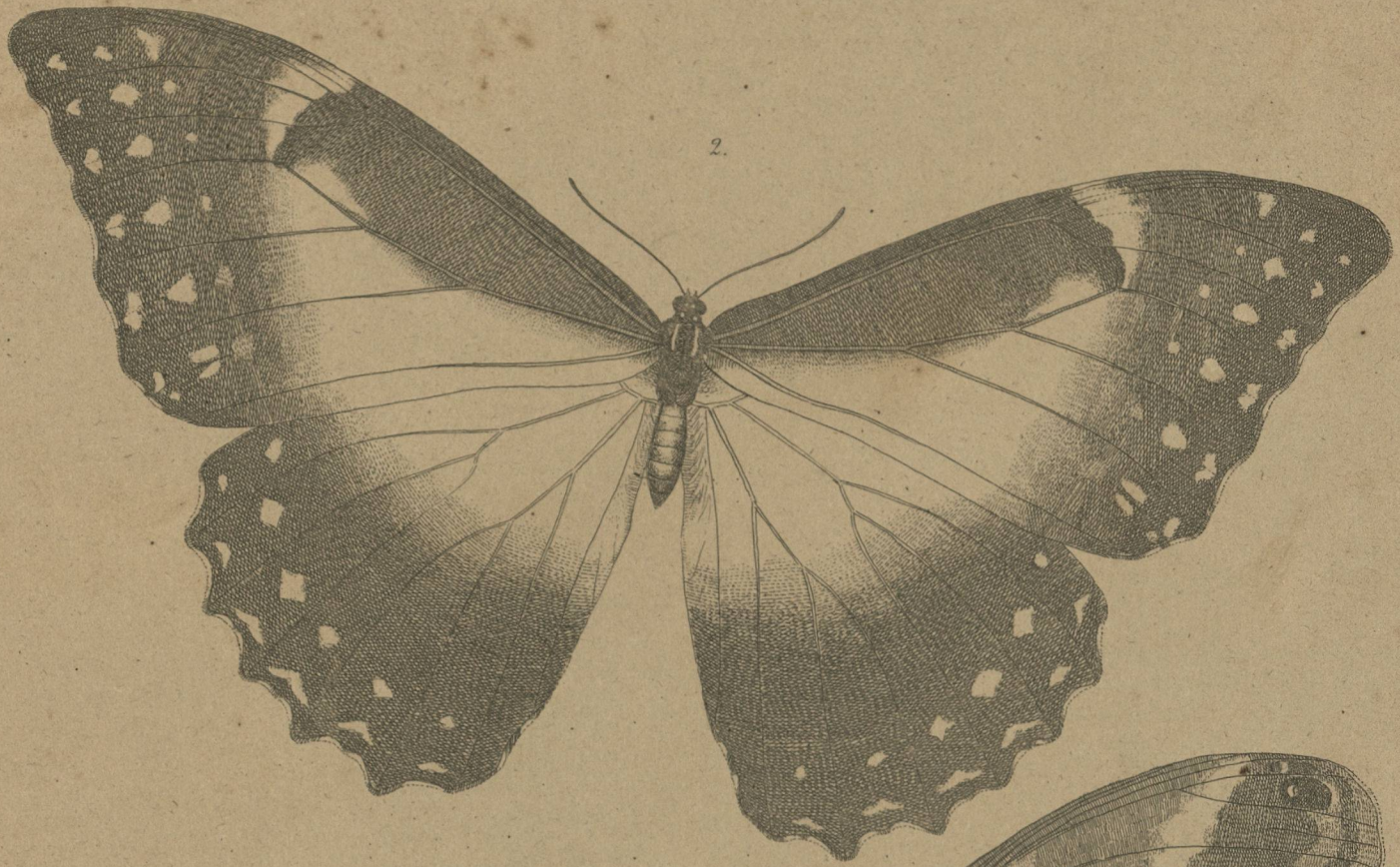

1. Pavonia Telamonius Felder. 2. Morpho Iphiclus Felder.

del. Jun. 1866.
edit. Dec. 1866.

Druck a.d.k.k. Hof u. Staatsdruckerei i. Wien.

C. Geyer pinx. & sc.

1. Morpho Ypbiclus Felder. 2. Pavonia Oileus Felder. 3. P. Lycomedon Felder.

del. Suu. 1866.
edit. Dec. 1866.
Druck a.d.k.k.Hof u. Staatsdruckerei i. Wien.
C. Geyer pinx & sc.

1, 2. Antirrhaea Lindigii Felder. 3, 4. A. Philopoemen Felder.
5, 6. A. Bela Felder. 7. Taygetis Calliomma Felder.

del. Jul. 1866.
edit. Dec. 1866.

Druck a. d. k.k. Hof u. Staatsdruckerei i. Wien.

C. Geyer pinx. & sc.

1, 2. Antirrhaea Geryon Felder. 3, 4. Daedalma Dorinda Felder.
5, 6. Epinephele Glaucope Felder. 7, 8. Mycalesis Tagala Felder. 9. M. Moorei Felder.
10. M. Sudra Felder. 11. Pronophila decorata Felder.

del. Aug. 1866.
edit. Dec. 1866.

Druck a. d. k.k. Hof u. Staatsdruckerei i. Wien.

C. Geyer pinx. & sc.

1, 2. Ptychandra Lorquinii Felder, *mas. 3. fem.* *4, 5.* Debis Darena Felder.
6, 7. Bletogona Mycalesis Felder. *8, 9.* Mycalesis Sta Felder.
10, 11. Ypthima Batesii Felder. *12, 13.* Acrophthalmia Chione Felder.

del. Aug. 1866.
edit. Dec. 1866.

Druck a. d. k.k. Hof u. Staatsdruckerei i. Wien.

C. Geyer pinx. & lo.

1. Lasiommata maeroides Felder. *2.3.* Parnassius Stoliczkanus Felder.
4.5. Chionobas nevadensis Felder. *6.7.* Ch. pumilus Felder. *8.9.* Satyrus Bübneri Felder.
10.11. S. Pimpla Felder. *12.13.* Epinephele Roxane Felder. *14.15.* E. Cocnonympha Felder.
16. E. pulchella Felder. *17.18.* Eumesia semiargentea Felder. C. Geyer, pinx. & so.

del. Sept. 1866.
edit. Dec. 1866.

Druck a. d. k.k. Hof u. Staatsdruckerei i. Wien.

1. Tamyris Bygieia Felder. *2, 3.* T. Agathon Felder. *4.* T. Antias Felder.
5, 6. T. pardalina Felder. *7, 8.* T. strigifera Felder. *9.* Oxynetra semibyalina Felder.
10. Metrocoryne repanda Felder. *11, 12.* Eudamus harpagus Felder.
13, 14. E. tamyroides Felder.

del. Sept. 1866.
edit. Dec. 1866.

Druck a.d.k.k. Hof u. Staatsdruckerei in Wien.

C. Geyer, pinx. & sc.

1. Sudanus Februs Felder. *2, 3.* E. Alector Felder. *4, 5.* E. Orcinus Felder. *6, 7.* E. formosus Felder.
8. Hesperia Latreillii Felder. *9, 10.* H. callineura Felder. *11.* H. Boisduvalii Felder. *12.* H. Celoina Felder.
13, 14. H. viridicans Felder. *15, 16.* H. fractifascia Felder. *17, 18.* H. poittacina Felder. *19.* H. catargyra Felder.
20. H. plumbeola Felder.

del: Octob. 1866.
edit. Dec. 1866.

Druck a.d.k.k. Hof u. Staatsdruckerei i. Wien.

C. Geyer pinx. & sc.

1,2. Hesperia vulpina Felder. 3,4. H. Lindigiana Felder.
5. H. Augiades Felder. 6. H. ornata Felder. 7. H. flavescens Felder mas. 8,9. fem. 10. H. Antalcidas Felder. 11. H. Fortunei Felder.
12. H. Eulepis Felder. 13,14. Eudamus extrusus Felder. 15. Somene malayana Felder. 16. S. Doleschallii Felder. 17. S. discolor Felder.
18,19. S. Gentiana Felder. 20,21. S. subcaudata Felder. 22,23. Pterygospidea Syrichtbus Felder.

del. Octob. 1866.
edit. Dec. 1866.
C. Geyer pinx. & lith.
Druck a.d.k.k. Hof u. Staatsdruckerei i. Wien.

1. Chaetocneme Cerintbus Felder. 2. Ch. Corvus Felder. 3. Domene septentrionis Felder.
4.5. Hesperia Domene Felder. 6. Pharcas Priscus Felder. 7. Pterygospidea maculosa Felder. 8. Pt. celebica Felder.
9. Pt. erosula Felder. 10.11. Pt. angulata Felder. 12.13. Pt. Helias Felder. 14.15. Pt. triconeura Felder.
16.17. Helias haematospila Felder. 18.19. H. albiplaga Felder. 20. H. mexicana Felder. C. Geyer pinx. & sc.

del. Nov. 1866.
edit. Dec. 1866.

Druck a. d. k.k. Hof u. Staatsdruckerei i. Wien.

1, 2. Belias Noctua Felder. *3, 4.* B. Satyrus Felder. *5.* B. geometrina Felder. *6.* B. satyrina Felder.
7, 8. Carterocephalus dimidiatus Felder. *9, 10.* C. Epipbaneus Felder. *11.* C. Cypselus Felder. *12, 13.* C. Polycrates Felder.
14, 15. C. hesperioides Felder. *16, 17.* C. Agathocles Felder. *18, 19.* C. exornatus Felder. *20.* Dsoteinon lamprospilus Felder.
21. D. vittatus Felder. *22.* Leucochitonea unifasciata Felder. *23, 24.* L. Cronion Felder. *25.* L. Fallèi Felder.
26, 27. L. Stigma Felder. *28.* Aneyloxypha gracilis Felder. *29, 30.* A. melaneura Felder.

del. Dec. 1866.
edit. Dec. 1866.

Druck a. d. k.k. Hof u. Staatsdruckerei i. Wien.

C. Geyer pinx. & sc.

1. Pachythyris siculoides Felder. 2. Teinotarsina longipes Felder. 3. Pseudosetia insularis Felder.
4. Eublepharis ruficincta Felder. 5. Desmopoda bombiformis Felder. 6. Aege venata Felder.
7. Rhamphoschisma rectifascia Felder. 8. Rh. Scottiarum Felder. 9. Microlophia sculpta Felder.
10. Pachygonia caliginosa Felder. 11. Tylognathus philampeloides Felder. 12. Perigonia magna Felder.

del. Febr. 1867.
edit. 1868.

Druck a.d.k.k. Hof u. Staatsdruckerei i. Wien.

C. Geyer pinx. & sc.

142261
242261 Bz

1. Eurypteryx Molucca Felder. 2. Zouilia malgassica Felder.
3. Anubulyx subocellata Felder. 4. Pergesa fusimacula Felder.
5. Chaerocampa Hystrix Felder. 6. Daphnis augustaus Felder. 7. D. protrudens Felder.
8. Philampelus dolicheoides Felder.

del. Mart. 1867.
edit. 1868.

C. Geyer pinx. & sc.

Druck a.d.k.k. Hof u. Staatsdruckerei i. Wien.

1. Philampelus orientalis Feldev. 2.3. Ambulyx hypostricta Feldev. 4. A. tigrina Feldev.
5. A. Eurystheus Feldev. 6. A. rostralis Feldev.

del. Mara. 1867.
edit. 1868.

Druck a.d.k.k. Hof u. Staatsdruckerei i. Wien.

G. Geyer pinx. & sc.

1. Smerinthus amboinicus Felder. 2. Sm. Beuglini Felder. 3. Sphinx lanceolata Felder.
4. S. analis Felder. 5. S. sesquiplex Felder.

del. April. 1867.
edit. 1868.

Druck a.d.k.k. Hof u. Staatsdruckerei i. Wien.

C. Geyer pinx. & sc.

1. Castnia rutila Felder.

2. C. Zagraea Felder. 3. C. tricolor Felder. 4. C. mimica Felder. 5. C. unifasciata Felder.
6. Syuemon Scaria Felder. 7, 8. S. partheuoides Felder.

del. April. 1867.
edit. 1868.

Druck a.d.k.k. Hof u. Staatsdruckerei i. Wien.

C. Geyer pinx. & sc.

1. Charagia Fischeri Felder. 2. Tricladia umbrifera Felder.
3. Pielus hydrographus Felder.

del. Maio 1867.
edit. 1868.

Druck a.d.k.k. Hof u. Staatsdruckerei i. Wien.

C. Geyer pinx. & sc.

Novara-Exp. Zoolog. Theil. Bnd. II. Abth. 2.

1. Pielus maculosus Felder.

2. Charagia argyrographa Felder. 3. Endoclita similis Felder. 4. Endoxyla Angasii Felder.
5. E. strigillata Felder. 6. Pachyphlebius thoracicus Felder. 7. Langsdorfia andensis Felder.

28. Maio 1867.
28. 1868.

Druck a. d. k. k. Hof u. Staatsdruckerei i. Wien.

C. Geyer, pinx. & sc.

Novara Exp. Zoolog. Theil. Bnd. II. Abth. 2.

1. Smerinthus pusillus Felder. 2. Sm. Dumolini Guér. 3. Stenolophia tenebrosa Felder. 4. Tylognathus scriptor Felder.
5. T. smerinthoides Felder. 6. Corripalpus succinctus Felder. 7. Brachylia terebroides Felder. 8. Coryphodema capensis Felder.
9. Eulophonotus Myrmeleon Felder. 10. Arctiocossus antargyreus Felder. 11. Stycholoma aurifaber Felder.
12. Syneuon hesperioides Felder. 13. Lamprolepis chrysochroa Felder. 14. Cocnobasis amoena Felder. 15. Letois similis Felder.
16. Pantoctenia gemmans Felder. 17. Heterolepis leprosa Felder. 18. Zygaena subdiaphana Felder. 19. Z. ocellaris Felder.
20. Z. ochroptera Felder. 21. Euctenia zygaenoides Felder. 22. Austrosetia semirufa Felder. 23. Trochilina candescens Felder.

del. Novemb. 1867.
edit. 1868.

Druck a. d. k. k. Hof u. Staatsdruckerei i. Wien.

C. Geyer, pinx. & lit.

1. Rhaphidognatha setiaeformis Felder. 2. Acreagris correbioides ♀. 3. Pycnoctena angustula ♀. 4. Callizygaena nivimacula ♀.
5. Retrocera setioides ♀. 6. Parapblebia litbosina ♀. 7. Heterusia microcepbala ♀. 8. B. Cicada ♀. 9. Gymnotocera virescens ♀.
10. Erasmia euemioides ♀. 11. Callidrepana saucia ♀. 12. Pachylepis limacodina ♀. 13. Bombycocera senilis ♀.
14. Letbocepbala bombycoides ♀. 15. Asteria nivosa ♀. 16. Closteromorpba remiplaga ♀. 17. Endobrachys revocans ♀.
18. Isocbroma fallax ♀. mas. 19 fem. 20. Lagoa pellita ♀. 21. Eumeta Rietneri ♀. 22. Psychoglene basinigra ♀.
23. Macrompbalia cbilensis ♀. mas. 24. Hydrias grammopbora ♀. 25. B. ochropyga ♀.
26. Dicbromosoma majus ♀. 27. Limacodilla picta ♀.

del. Sum. 1867.
edit. 1868.

Druck a. d. k.k. Hof u. Staatsdruckerei i. Wien.

C. Geyer pinx. & sc.

Novara-Exp. Zoolog. Theil. Bnd. II. Abth. 2.

1. Gonometa postica Walk. mas. 2. fem. 3. Opsirhina Crinodes Felder. 4. O. flexicosta Felder. mas. 5. fem.
6. Bombycopsis ochroleuca Felder. 7. Titya absterса Felder. 8. T. rubripalpis Felder.
9. Rhinogyne calligama Felder. mas. 10. fem. 11. Cosmotricha notodontina Felder.
12. Macrompbalia chilensis Felder. fem. 13. Hydrias rubiginosa Felder.

del. 8 mu. 1867.
edit. 1868.

Druck a.d.k.k. Hof u. Staatsdruckerei i. Wien.

C. Geyer pinx. & sc.

1. Pachypasa ferruginea Felder. 2. P. scapulosa Felder. mas. 3. fem.
4. Ctenogyna natalensis Felder. 5. Thyella Zambesia Felder. 6. Cochroa Trimenii Felder.
7. Ormiscodes Pomona Felder. 8. Hyperchiria Titania Felder.

Druck a.d.k.k. Hof u. Staatsdruckerei i. Wien.

C. Geyer, pinx. & sc.

1. Attacus affinis Felder. 2. A. Satyrus Felder. 3. A. Zacateca Westw. mas. 4. fem.

C. Geyer pinx. & sc.

del. Jun. 1867.
edit. 1868.

Druck a. d. k.k. Hof u. Staatsdruckerei i. Wien.

Novara-Exp. Zoolog. Theil. Bnd. II. Abth. 2.

1. Bathyphlebia Aglia Felder. 2. Polythysana apollina Felder.
3. Saturnia Stoliczkana Felder. 4. Sagana semioculata Felder.

del. Dut. 1867.
edit. " 1868.

Druck a.d.k.k. Hof u. Staatsdruckerei i. Wien.

C. Geyer, pinx. & lo.

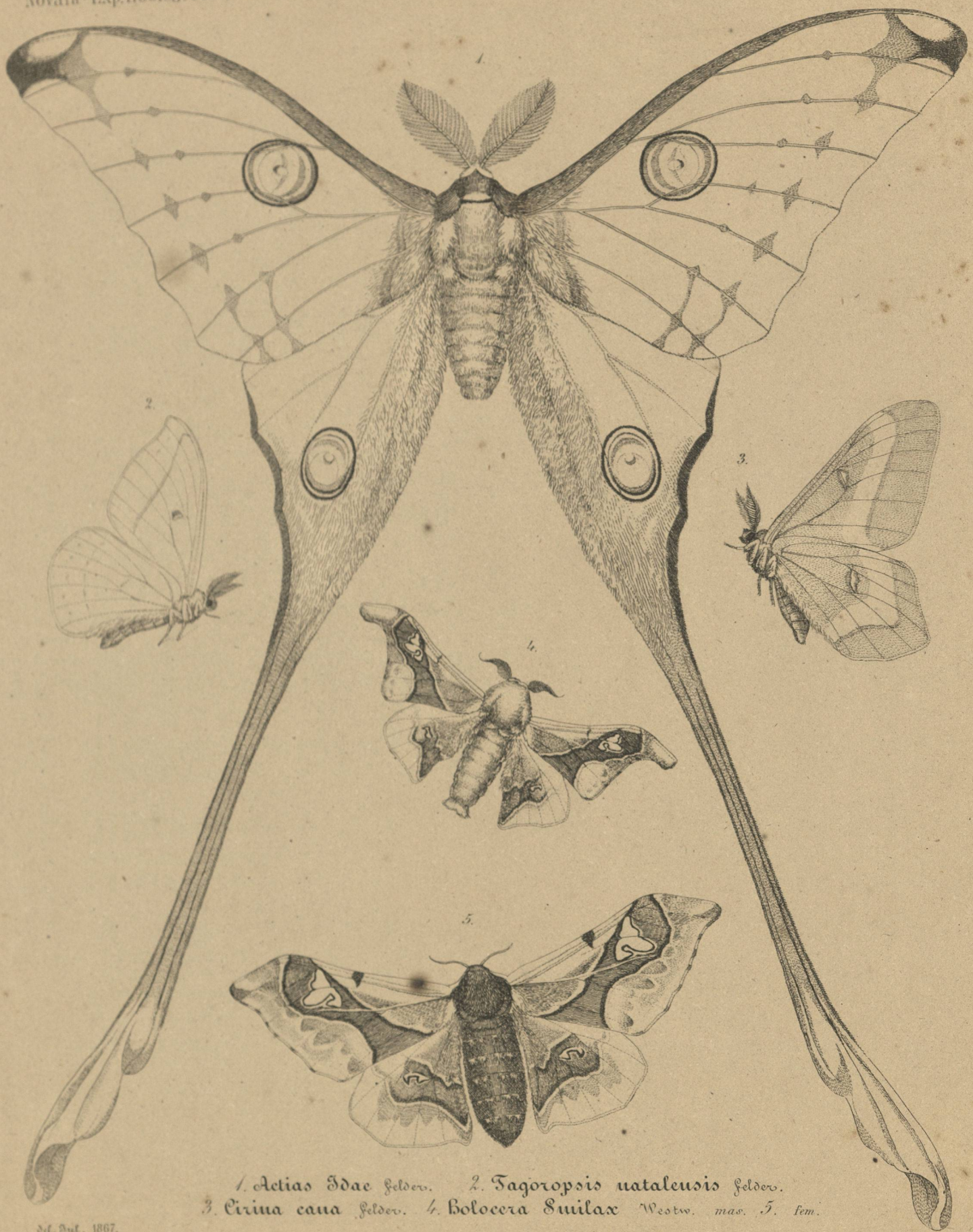

1. Actias Idae Felder. 2. Tagoropsis nataleusis Felder.
3. Cirina cana Felder. 4. Bolocera Smilax Westw. mas. 5. fem.

del. Dal. 1867.
edit. 1868.

Druck a.d.k.k.Hof u.Staatsdruckerei i.Wien.

C. Geyer pinx. & sc.

1. Ludia Hausalii Felder. 2. Hyperchiria aspera Felder.
3. H. eogena Felder. 4. H. cinctistriga Felder.
5. H. fumata Felder. 6. H. Boops Felder. 7. H. Anableps Felder.

del. Jul. 1867.
edit. 1868.

C. Geyer pinx. & sc.

Druck a. d. k.k. Hof u. Staatsdruckerei i. Wien.

1. Hyperchiria flexuosa Felder.
2. Hemileuca rubridorsa Felder.
3. Ormiscodes fumosa Felder. 4. O. epiolina Felder. 5. O. lasiocampina Felder.
6. O. fraterna Felder. 7. O. thliptophana Felder.

Kk. Hof. u. Staatsdruckerei i. Wien.

C. Geyer pinx. & sc.

1. Hyperchiria caudatula Felder.
2. Aricia Batesii Felder. 3. A. Auster Felder.

del. Aug. 1867.
edit. 1868.

Druck a.d.k.k. Hof u. Staatsdruckerei i. Wien.

C. Geyer pinx. & sc.

1. Aricia Phoenix Felder. 2. Asthenia geometraria Felder.
3. Perophora strigifera Felder. 4. P. sanguinolenta Felder.

del. Sept. 1867.
edit. 1868.

Druck a. d. k. k. Hof u. Staatsdruckerei i. Wien.

C. Geyer pinx. & sc.

1. Ormiscodes trisignata Felder. *2.* O. ramigera Felder.
3. Hyperchiria abdominalis Felder. *4, 5.* Brahmaea Muiszechii Felder. *6.* Homochroa valida Felder.
7. Camptoloma erythropygum Felder.

del. Sul. 1868.
edit. 1868.
Druck a. d. k.k. Hof u. Staatsdruckerei i. Wien.
C. Geyer pinx. & sc.

1. Sphingognatha Asclepiades Felder. 2. Melanothrix pulchricolor Feld. 3. Homochroa ornata Feld.
4. H. Famula Feld. 5. Ochrogaster circumfumata Feld. 6. Homocepteryx syssauroides Feld. 7. Anthena tricolor Walk.
8. A. sericea Feld. 9. Desmeocraera migatrix Feld. 10. Oligoclona chordigera Feld.
11. Noctuomorpha hemixantharia Feld.

del. Decemb. 1867.
edit. 1868.
Druck a. d. k. k. Hof u. Staatsdruckerei i. Wien.
C. Geyer pinx. & sc.

1. Brachytera phalaenaria Felder. 2. B. aequalis ♀. 3. Stenoglene bilaris ♀. 4. St. tristis ♀.
5. Lichenopteryx despecta ♀. 6. Cercophana Frauenfeldii ♀. 7. Blachyophthalma tricolor ♀. 8. Oligoclona nervosa ♀.
9. Ochrogaster ruptimacula ♀. 10. Mesotages trilunula ♀. *fem.* 11. Paratbyris bombycina ♀. *mas.* 12. *fem.*
13. Microplastis configurata ♀. *fem.* 14. Orgyopsis similis ♀. 15. Hygrochroa vulnerata ♀.
16. Spanochroa blandiatrix ♀. 17. Leucaniochroa lignosa ♀.

del. Decemb. 1867.
edit. 1868.
Druck a.d.k.k. Hof u. Staatsdruckerei i. Wien.
C. Geyer pinx. & sc.

1. Acrosema procera Felder. 2. A. Amboinae F. 3. Orthobolomia moluccana F. 4. Hyleora Sphinx F.
5. H. dilucida F. 6. Dicranura argentea F. 7. Chliara Moneta F. 8. Discophlebia catocalina F.
9. Teinocladia cucullioides F. 10. Antiora ampla F. 11. Roxena demorsa F. 12. R. costalis F.
13. R. myops F.

del. Jan. 1868.
edit. 1868.

Druck a.d.k.k. Hof u. Staatsdruckerei in Wien.

C. Geyer pinx. & sc.

1. Nystalea Grammodes Felderi *mas.* 2. *fem.* 3. N. bractea ♀. 4. N. plusioides ♀. 5. N. longicornis ♀. 6. N. Cucullia ♀. 7. N. Plusia ♀. 8. N. ancora ♀. 9. N. Thermesia ♀. 10. Ophitis maguaria ♀. 11. Hemiceras plusiata ♀. 12. B. nystaliina ♀. 13. Dyloma tortricina ♀. 14. D. caesia ♀. 15. D. ciliata ♀. 16. Platyodonta Calpe ♀. 17. Ichthyosoma tigniferum ♀. 18. Orthosoma diffusum ♀. 19. Trichobis picta ♀. 20. Nycterotis poecila ♀. 21. Sericocroa Politia (Cram.) *mas.* 22. Psilacron luteo-virens ♀. 23. Xenocroa notodontina ♀.

del. Jan. 1868.
edit. 1868.

Druck a. d. k.k. Hof u. Staatsdruckerei i. Wien.

L. Geyer pinx. & sc.

1. Byleora capucina Felder. 2. Nystalea marcida ♀. 3. N. virgula ♀.
4. Lobogona hapygia ♀. 5. Mylomia diagonalis ♀. 6. Chactognatha altrix (Cram.) 7. Sterrygosoma squamipunctum ♀.
8. Thyatira casta ♀. 9. Oarala rubeola ♀. 10. O. Chalepteryx ♀. 11. O. undulata ♀. 12. Choerotricha conspersa ♀.
13. Ch. globifera ♀. 14. Ch. glandulosa ♀. 15. Ch. distincta ♀. 16. Ch. leucospila ♀. 17. Ch. nobilis ♀.
18. Micromorphe Choerotricha ♀. 19. Bribaspa atrostigmella Moore. fem.

del. Februar. 1868.
edit. 1868.
Druck a.d.k.k. Hof u. Staatsdruckerei i. Wien.
C. Geyer pinx. & sc.

1. Darala zonata Feldr.
2. Lymantria micans ♀.
3. L. pusilla ♀.
4. Dasychira moerens ♀.
5. Arestba praeusta ♀.
6. Oleue mendosa Bdv. mas.
7. Caerina leucogramma Feld.
8. Catapbractes Boldingii ♀.
9. Xenosoma nigricosta ♀.
10. X. erycinoides ♀.
11. Geometrodes mimica ♀.
12. Microgyia Amazonum ♀.
13. Hysterocladia corallocera ♀.
14. Ompbaliodes nana ♀.
15. Isocteuia quadristrigata ♀.
16. Zagaris crassa ♀.
17. Docbroa chlorogastra ♀.
18. Antiopblebia bracteata ♀.
19. Darcetina cinerosa ♀.
20. Chaetoloma actinobola ♀.
21. Pachyplastis apicalis ♀.
22. Desmoloma Styracis ♀.
23. Leiosoma serpentinum ♀.
24. Agapososma marcescens ♀.
25. Orgyiodes capicolaria ♀.

del. Febr. 1868.
edit. 1868.

C. Geyer pinx. & sc.

Druck d. k.k. Hof u. Staatsdruckerei in Wien.

1. Bombycomorpha nupta Felder. 2. Dicreagra ochrocephala ♀. 3. Ornithopsyche Anthora ♀. 4. O. hypoxantha Wallengr. fem.
5. Anomocotes levis Feld. 6. Tearosoma asperum ♀. 7. Dicranuropsis vilis ♀. 8. Acronycta paragrapha ♀.
9. A. lichenosa ♀. 10. A. canina ♀. 11. Scolopocneme cerussata ♀. 12. Bryophila leucorrhiza ♀. 13. B. iridescens ♀.
14. B. velutina ♀. 15. Gallerionomorpha lichenoides ♀. ab. 16. Toxoloma australe ♀. 17. Callioratis Abräxas ♀.
18. C. Boisduvalii ♀. 19. Xerenopsis leopardina ♀. 20. Diptychis geometrina ♀. 21. Aloa undistriga ♀.
22. Macronyx debilis ♀. 23. Sarothroryga rhodopepla ♀. mas. 24. Arctia parvula ♀. 25. A. rhodalipha ♀.
26. Isocbroa eburneigutta ♀. 27. Lonaspilis pantheraria ♀.

del. Mart. 1868.
edit. 1868.
Druck a. d. k.k. Hof u. Staatsdruckerei i. Wien.
C. Geyer pinx. & sc.

1. Pantbea Chavannesi Felder. 2. Ecpantheria ochreator ♀. 3. Carcinopyga lichenigera ♀.
4. Aloa callisoma ♀. 5. Lophocampa elongata ♀. 6. L. nervosa ♀. 7. L. melaleuca ♀. 8. L. atrata ♀.
9. Ithenoguatha gentilis ♀. 10. Sallaca ochrosterna ♀. 11. Meringocera plutonica ♀. 12. Arctia thibetica ♀.
13. Sarothropyga rhodopepla ♀. fem. 14. Arctia aeruginosa ♀. 15. Polytela chrysospila Walk.

del. Mart. 1868.
edit. 1868.

Druck a. d. k. k. Hof u. Staatsdruckerei i. Wien.

C. Geyer pinx. & sc.

1. Symphlebia lophocampoides Felder. 2. Ischnognatha semiopalina F.
3. Eucyrta subulifera F. 4. E. albicollis F. 5. E. praetexta F. 6. E. geometrica F. 7. E. lurida F. 8. Cratoplastis diluta F. 9. Euplesia vittigera F.
10. E. ochrophila F. 11. Syntomis acrospila F. 12. S. marcescens F. 13. Cacosoma naclioides F. 14. Entomis Eucyane F. 15. Cyanopepla quadricolor F.
16. C. Eucyane F. 17. Eriphia ustulata F. 18. Eucerea thalassica F. 19. Zygaenopsis squamicornis F. 20. Dycladia correbioides F.
21. Glaucopis eburneifera F. 22. Gymnopoda ochracea F. 23. G. corallonota F. 24. Scytale platyzona F. 25. Dasysphinx mucescens F.
26. Homococera crassa F. 27. Isanthrene acutior F. 28. Dipteromorpha adusta F. 29. Sphecopsis hyalozona F. 30. Rhynchopyga ichneumonea F.
31. Telioneura Glaucopis F. 32. Euchromia boyotensis F. 33. Cnemolopha australis F. 34. Sphenoptera triangulifera F.
35. Sph. Batesii F. 36. Anaphlebia caudatula F. 37. Pseudomya biradiata F. 38. Polyphlebia atychioides F.

del. April. 1868.
edit. 1869.

Druck a.d. k.k. Hof u. Staatsdruckerei i. Wien.

C. Geyer pinx. & sc.

1. Diabaena cincticollis Felder. 2. Leptosoma maculosum ♀. 3. L. tricolor ♀. 4. Ctenucha bimaculata ♀.
5. Anthomyza histrio ♀. 6. A. mimica ♀. 7. A. Ithomia ♀. 8. A. Salvini ♀. 9. Eothena confluens ♀.
10. E. venosa ♀. 11. E. calida ♀. 12. E. jucunda ♀. 13. Chamaesthema Dioptis ♀. 14. Acribia Melanebroia ♀.
15. Isostola rhodobroncha ♀. 16. Hyalurga irregularis ♀. 17. Microgiton Selene ♀. 18. M. cingulosus ♀.

del. April. 1868.
edit. 1869.

Druck a.d.k.k.Hof u. Staatsdruckerei i. Wien.

C. Geyer pinx. & sc.

1. Beleona bellicosa Felder. *2.* B. Bernsteinii ♀. *3.* B. cuprina ♀. *4.* Stenele Aletis ♀.
5. Coziostra membranacea ♀. *6.* Milionia pulchrinervis ♀. *7.* Polyptychia fasciculosa ♀.
8. Clastoguatha integra ♀. *9.* Phelodes aequatorialis ♀. *10.* Phanoptis Cyanomelas ♀.
11. Paratype laeticolor ♀. *12.* Josiomorpha longiwitta ♀. *13.* Terma zonata ♀.

del. Mai. 1868.
edit. 1868.

Druck a. d. k. k. Hof u. Staatsdruckerei in Wien.

C. Geyer pinx. & sc.

1. Phaeochlaena Josia Felder. 2. Terna major f. 3. T. minuta f. 4. Dioptis erycinoides f. 5. D. Salvini f.
6. D. phelina f. 7. Monocreagra pheloides f. 8. Gnatholophia longinervis f. 9. Erycinopsis diaphana f. 10. Anatolis subtilis f.
11. Atyria simplex f. 12. A. reducta f. 13. Pyralopsis homalochroa f. 14. Dialephtis Salvini f. 15. Cyrtochila Wallacei f.
16. Stenoplastis satyroides f. 17. St. Selenia f. 18. Melanchroea rubriplaga f. 19. Phelloe Lindigii f. 20. Nelo refulgens f.
21. N. subsericea f. 22. Josia lugens f. 23. Cymopsis fulviceps f. 24. Euagra Isthmiá f. 25. Heterodontia tricolor f.
26. Eurylomia curvinervis f. 27. Antiotricha vexata f. 28. Marsypophora erycinoides f. 29. Eudule heterochroa f.
30. Mesenochroa guatemalteca f. 31. Adelphoneura Nerias f. 32. Micrommia jugifera f.

del. Mai. 1868.
edit. 1868.

Druck a. d. k. k. Hof u. Staatsdruckerei in Wien.

C. Geyer pinx. & sc.

1. Aganais eusemioides Felder. 2. A. renigera f. 3. A. albifera f. 4. Agape cyanopyga f. 5. Termessa hamula f.
6. Inopsis catoxantha f. 7. Cyme polygrapha f. 8. Cratosia parallela f. 9. Crambomorpha umbrifera f. 10. C. argentea f.
11. Lithosia bifasciata f. 12. L. angulifera f. 13. Diastrophia dasypyga f. 14. Cymella congerens f. 15. Eutane tineoides f.
16. Setinochroa infumata f. 17. Chionaema candida f. 18. Teinopyga reticularis f. 19. Sarrothripa indica f.
20. Homoeognatha Spilosoma f. 21. H. Aganais f. 22. Ischnocampa sordida f. 23. Pyralidia deserta f. 24. Autoceras Grammophora f.
25. Dichromia Nietneri f. 26. Ptychoglene erythrophora f. 27. Nyctochroa basiplaga f. 28. Iosiodes Batesii f.
29. Tmetoptera phryganeoides f. 30. Phryganopsis sordida f. 31. Dyphlebia semiochracea f. 32. D. Trimenii f.
33. Eucreagra arculifera f. 34. Melania punctigera f. fem. 35. mas.

del. J. un. 1868.
edit. 1868.

Druck a. d. k. k. Hof u. Staatsdruckerei in Wien.

C. Geyer pinx. & sc.

1. Agarista Rosenbergii Felder. 2. A. Doleschallii ♀. mas. 3. fem. 4. A. Semperi ♀. 5. A. Moorei ♀.
6. A. Lindigii ♀. 7. A. Lethe ♀. 8. A. Batesii ♀. 9. A. radians ♀. 10. A. aegoceroides ♀. 11. A. sabulosa ♀.
12. Pseudodontis spadicea ♀. 13. P. Leuconoe ♀. 14. Aegocera rubida ♀. 15. Ae. Trimenii ♀. 16. Arctioneura Lorquinii ♀.
17. Charilina intercis ♀. 18. Tyndaris laetifica ♀. mas. 19. 20. fem. 21. Agonis lycaenoides ♀. 22. Cleis plagalis ♀.
23. Cl. erycinoides ♀. 24. Cl. versicolor ♀. 25. Callidula jucunda ♀.

del. Suu. 1868.
edit. 1868.

Druck d. d. k.k. Hof u. Staatsdruckerei in Wien.

C. Geyer pinx. & lith.

Erklärung der Tafel CVIII.

Noctuidæ.

1. *Ariola* (Walker list. lep. XI. p. 768) *Ransonneti* Felder & Roghf. ♂ Ceylon. (leg. B. d. Ransonnet) M. C. (Nietner).
2. *Tortricomorpha albofascia* Felder ♂. (Sitzber. d. kais. Akad. d. Wisschaft. zu Wien. Bd. 43. 1861 p. 431). Amboina (Doleschall).
3. *T. atrosignata* Felder ♂ l. c. Amboina (Doleschall).
4. *T. flariceps* F. & R. Himalaya (Stoliczka).
5. *T. costipuncta* F. & R. ♂ Amboina (Doleschall).
6. *Erastria africana* F. & R. ♀ Natal. (Trimen).
7. *Acantholipes Trimeni* F. & R. ♀. Caffraria fluv. Bàshee. (Trimen)
8. *Thalpochares accedens*. F. & R. ♂ Java. (Doleschall).
9. *Th. sperans* F. & R. ♀. prom. b. spei (Trimen).
10. *Th.? griseola* F. & R. ♂. prom. b. spei (Trimen).
11. *Th. adulans* F. & R. ♀. Java.
12. *Th. pennula* F. & R. ♂ Africa mer. (Trimen).
13. *Th. delicata* F. & R. ♂. prom. b. spei (Trimen).
14. *Th.? squamilinea* F. & R. Africa mer.
15. *Th. accincta* F. & R. ♂ fluv. Amazonas (Bates).
16. *Th. Sabia* F. & R. ♂. prom. b. spei (Trimen).
17. *Th. sacraria* F. & R. ♂. Africa. mer.
18. *Th. Novarae* F. & R. Rio Janeiro. M. C. Frauenfeld).
19. *Th. ornatula* F. & R. ♂. Africa mer. (Trimen).
20. *Earias plaga* F. & R. ♀ Africa, Knysna, (Trimen).
21. *Erastria bogotana* F. & R. ♂ Nova Granada: Bogota (Lindig).
22. *Cirrhoedia? accola* F. & R. prom. b. spei.
23. *Acontia Inda* F. & R. ♂ Bengalia.
24. *A. accliris* F. & R. ♂ Africa mer. (Trimen).
25. *A. acerba* F. & R. ♂ Bengalia (Stoliczka).
26. *A. guttifera* F. & R. ♀. Natal. (Trimen).
27. *A. Scanda* F. &. R. ♀. Bengalia. Baro d. Hügel M. C.
28. *A. Madanda* F. & R. ♀. Süd-Africa.
29. *A. Bilimeki* F. & R. ♂ Mexico, Cuernavaca.
30. *A. redita* F. & R. ♂ Patr.?
31. *A. admota* F. & R. ♀ Africa m. Knysna (Trimen).
32. *A. Unio* F. & R. ♂ Natal. (Trimen).
33. *A. Komaga* F. & R. ♀ Africa m. Knysna (Trimen).
34. *A. umbrigera* F. & R. ♂ Africa m., Murraysburg (Trimen).
35. *A. Urbani* F. & R. ♂ Natal: D' Urban (Trimen).
36. *Metoptria absita* F. & R. ♂ promont. b. spei (Trimen).
37. *Erastria? bavia* F. & R. ♂ Natal: D' Urban.
38. *Anarta ladakensis* F. & R. ♀ Himalaya. (Stoliczka).
39. *Xanthodes aduncа* F. & R. ♂ Patr.?
40. *Heliothis delicia* F. & R. ♂ Amboina, Bangkok. *M. C.* (Ransonnet).
41. *Heliothis conchula* F. & R. ♂ Texas.
42. *H. Acesias* F. & R. ♀ Patr?
43. *Agrotis? hyblaea* F. & R. ♀ Himalaya: Rampur (Stoliczka).
44. *Calesia? cirrus* F. & R. ♂ Ins. philipinae (M. C.).
45. *Thalpochares aerugo* F. & R. ♂ Africa m.: Murraysburg (Trimen).
46. *Epimecia abunda* F. & R. ♀ Promont. b. spei.
47. *E? aenigma* F. & R. ♂ Natal. (Trimen).
48. *Euphasia? clicns* F. & R. ♂ Patr.?
49. *Heliocheilus* (Grote, proc. ent. soc. Phil. IV. 1865. 328) *translucens* F. & R. ♂ Himalaya: Urni (Stoliczka).
50. *Magusa* (Walker list. spec. XI. (1857) p. 762) *dissidens* F. & R. ♂ Bogota. (Lindig).
51. *M. sarpida* F. & R. Bogota. (Bates).
52. *Cucullia consimilis* F. & R. ♀ Africa mer: Knysna (Trimen).
53. *C. terensis* F. & R. ♂ Africa m. (Trimen).
54. *C. pallidistria* F. & R. ♂ Africa m. (Trimen).
55. *Aspila tergemina* F. & R. ♀ Venezuela.

del. Sept. 1868.
edit. Feb. 1872.

C. Geyer pinx. & sc.

Erklärung der Tafel CIX.

Fig. 1. *Halesidota? leucanina* Feld. & Roghf. ♀ Bogota. (Lindig.)

„ 2. *Acronycta Hercules* F. & R. Japonia.

„ 3. *Xanthia minor* F. & R. ♂ patria?

„ 4. *Dryobota agnata* F. & R. Brasilia.

„ 5. *Calymnia cirrus* F. & R. Venezuela. (Moritz.)

„ 6. *Agrotis (turma Led. F. β.) acetina* F. & R. ♂ Nova Selandia (Oxley).

„ 7. *Hadena Abida* F. & R. Brasilia.

„ 8. *Leucania cicatrix* F. & R. ♀ Venezuela (Moritz). Brasil. (Natt. M. C.) ♂ antennis pectinatis.

„ 9. *Leucania Nareda* F. & R. ♂ Silhet, Dardjiling (M. C.)

„ 10. *Amphitape* **n. g.** *Palpi adscendentes, articulo primo longe nigro ciliato, tertio laevi, porrecto, apicem versus sensim clavato; oculi longe ciliati; tibiae posticae valde tumidae, supra dense floccosae. A. crassitibia* F. & R. ♂ Nova Selandia (Oxley).

„ 11. *Leucania Lindigi* F. & R. ♂ Bogota (Lindig).

„ 12. *L.* „ *Tangala* F. & R. ♂ Ceylon.

„ 13. *Caradrina Hügeli* F. & R. ♀ Natalia. (M. F.) Bengalia (M. C.)

„ 14. *Polyphaenis Frauenfeldi* F. & R. ♀ Rio Janeiro (M. C.) *(palporum articulus ultimus multo longior et fere nudus, quam in P. herbacea Gue.).*

„ 15. *Dianthoecia aeramen* F. & R. ♂ Promont. b. spei. (Trimen).

„ 16. *Hadena Lucia* F. & R. ♂ Africa mer. Knysna (Trimen).

Fig. 17. *Mamestra sphagnea* F. & R. ♀ Nova Selandia.

„ 18. *M.* „ *angusta* F. & R. ♀ „ ?

„ 19. *M.* „ *acceptrix* F. & R. ♀ Nova Selandia.

„ 20. *Caradrina pallicornis* F. & R. ♂ Africa mer. Knysna (Trimen).

„ 21. *Hadena Algoa* F. & R. ♂ Africa mer. Knysna (Trimen).

„ 22. *Mamestra griseipennis* F. & R. ♂ Nova Selandia.

„ 23. *M.* „ *antipoda* F. & R. ♂ Nova Selandia.

„ 24. *M.* „ *Maori* F. & R. ♂ dto.

„ 25. *Hadena adducta* F. & R. ♀ Venezuela (Moritz).

„ 26. *Luperina Angasi* F. & R. Australia (Angas).

„ 27. *Apamea connivens* F. & R. ♂ Natalia (Trimen).

„ 28. *Dianthoecia botonga* F. & R. ♂ Africa mer. Knysna (Trimen).

„ 29. *Thalpochares striga* F. & R. ♂ Himalaya (Stoliczka).

„ 30. *Mamestra E. c. (Dargida Walker list. lep. ins. IX. p. 201, 1856) crucifer* F. & R. ♀ Luzon (Semper). ♂ (M. C.)

„ 31. *Hadena? leucosoma* F. & R. Natalia (Trimen).

„ 32. *Mamestra Stoliczkae* F. & R. ♂ Himalaya (Stoliczka).

„ 33. *Agrotis penicillum.* F. & R. ♂ Quatemala.

„ 34. „ *suffusa Hb. (Idonea Cram. III. pl. 275)* Bogota (Lindig).

„ 35. *Calymnia Oryx* F. & R. ♀ Venezuela (Moritz).

del. Octob. 1868.
edit. Jun. 1872.

Geyer pinx. & sc.

Erklärung der Tafel CX.

Fig. 1. *Dyschorista indecora* Feld. & Roghf. Promont. b. spei (Trimen).

„ 2. *Aedia Sofala* F. & R. Caffraria. flum. Baschee. —

„ 3. *Hadena* (Turma B.) *Taprobanae*, F. & R. Ceylon.

„ 4. „ (Turma C. Led. Miana Steph.) *aduncula* F. & R. ♂ patria?

„ 5. *Euplexia augens* F. & R. ♀ Africa mer. Knysna.

„ 6. „ *Saldanha* F. & R. ♀ „ „ „

„ 7. „ *roseola* F. & R. ♂ Venezuela (Moritz).

„ 8. „ *amaranta* F. & R. ♀ Natalia, D'Urban (Trimen).

„ 9. *Hadena pallirena* F. & R. ♂ Venezuela (M. F.), Brasil. (M. C.)

„ 10. *Agrotis Baueri* F. & R. ♂ Australia. [omnes tibiae brunneis spinulis armatae].

„ 11. *Agrotis niralis* F. & R. ♀ Promontorium b. spei (Trimen).

„ 12. *Agrotis ferina* F. & R. ♂ Africa merid.

„ 13. „ *scapularis* F. & R. ♀ Australia.

„ 14. *Eriopus Doleschalli* F. & R. Amboina. (Doleschall).

„ 15. *Trigonophora Speyeri* F. & R. ♂ Africa m. Queenstown. (Capt. Bulger.)

„ 16. *Agrotis? Scotti* F. & R. Australia.

„ 17. *Agrotis decipiens*. F. & R. Africa mer. Knysna.

„ 18. *Mamestra* (E. c.) *Bulgeri* F. & R. ♂. Windvogelberg, Queenstown, Africa m. Capt. Bulger) [antennis intus biseriatim ciliatis].

Fig. 19. *Penicillaria Nattereri* F. & R. ♀ Brasilia.

„ 20. *Agrotis* (E. b. 2.) *Nipona* F. & R. Japonia.

„ 21. „ *antipoda* F. & R. ♂ Australia.

„ 22. *Leucania tacuna* F. & R. ♂ Caffraria. — flum. Baschee. —

„ 23. *Eurhipia Geyeri* F. & R. ♂ Japonia.

„ 24. *Plusia Kalitura* F. & R. ♀ Ceylon. (Nietner).

„ 25. *Eriopus decumana* F. & R. Brasilia.

„ 26. *Eriopus Wallacii* F. & R. Amboina (Doleschall).

„ 27. *Plusia Wahlbergi* F. & R. ♀ Natalia, D'Urban (Trimen).

„ 28. *Plusiodes? rufipes* F. & R. ♀ Bogota (Lindig).

„ 29 *Eurhipia Bowkeri* F. & R. Caffraria, fl. Tsomo (Bowker).

„ 30. *Plusia exquisita* F. & R. ♀ Promont. b. spei, Wynberg (Trimen).

„ 31. *Plusia sestertia* F. & R. ♀ Africa mer. Knysna (Trimen).

„ 32. *Plusia agens* F. & R. Bengalia.

„ 33. *Plusia Dorfmeisteri* F. & R. Africa mer. Knysna (Trimen).

„ 34. *Plusia ablusa* F. & R. Africa mer. Knysna (Trimen).

„ 35. *Plusia adrasta* F. & R. Celebes (Lorquin).

„ 36. *Calyptis Idonea Cram.* Uitland. Kap. IV. pag. 43, tab. 311, Fig. A. (ne usquam citata figura) (non Tab. 275.) Guiana gall.

„ 37. *Thyria fulgida* F. & R. Guiana gallica.

„ 38. *Cosmia? sundana* F. & R. ♀ Amboina (Doleschall).

del. Novemb. 1868.
edit Juli 1872.

C. Geyer pinx. & sc.

Erklärung der Tafel CXI.

Fig. 1. *Palindia albata* Feld. & Roghf. ♂ fl. Amazonas (Bates).

„ 2. *Palindia Corineta* F. & R. ♀ fl. Amazonas (Bates) Bras. (Natt. M. C.)

„ 3. *Palindia guttata* F. & R. ♂ fl. Amazonas (Bates).

„ 4. *Gonodonta dentata* F. & R. ♂ fl. Amazonas (Bates) (affinis G. incurvae Sepp Surin. Vlind II. t. 89).

„ 5. *Abolla* Rghf. ***n. g.*** antennae biseriatim brevibus setis in unicuique articulo instructae, intus ciliatae; palporum articulus terminalis longitudine praecedentis, apicem versus dilatatus, squamosus; pectus villosum; alarum anteriorum margo costalis usque ad cellulae finem replicatum, intus dense pellitus, margo interior prope basin floccum gerens; alarum posteriorum margo apicem versus emarginatus et supra longe albo-pilosus. *A. pellicosta* F. & R. ♂ Maranham, Bras. (M. F.) Ypanema (Natterer, M. C.).

„ 6. *Plusiodonta nummaria* F. & R. ♀ Wynberg. Prom. b. spei.

„ 7. *Oraesia nobilis* F. & R. ♂ fl. Amazonas (Bates).

„ 8. *Plastenis? marginea* F. & R. ♀ Promont. b. spei (Trimen).

„ 9. *Plastenis? leprosa* F. & R. ♀ Promont. b. spei (Trimen).

„ 10. *Plastenis? scapularis* F. & R. ♀ Africa mer. Knysna (Trimen).

„ 11. *Hyblaea tenebrionis* F. & R. ♂ Java (M. F.) Silhet (M. C.) [subtus sparsim sulphureo guttata].

„ 12. *Hyblaea Amboinae* F. & R. ♀ Amboina (Doleschall) [pectus album, al. post. subtus, excepto nigro margine, albo-caerulescentes].

„ 13. *Gonodonta soror Cram.* ♀ (Cram. t. 276 B. ♂) Brasilia, Marabitanas (Natt. M. C.).

Fig. 14. *Gonodonta fulvidens* F. & R. ♀ Bogota (Lindig) Guyana gall. (M. C.).

„ 15. *Arcyophora Zanderi* F. & R. ♀ Abyssinia (Zander).

„ 16. *Palindia testaceiceps* F. & R. ♂ America [subtus ochracea].

„ 17. *Palindia fumata* F. & R. ♂. fl. Amazonas (Bates).

„ 18. „ *crocoptera* F. & R. ♀ Guyana gall. [lineis plumbeis, non cyaneis].

„ 19. *Amphipyra? cinctipes* F. & R. ♂ Australia.

„ 20. *Canodia? Camora* F. & R. ♀ fl. Amazonas (Bates).

„ 21. *Dyops pupillata* F. & R. ♀ Surinamia. (= ? N. ocellata Cram. pl. 276 f. E non D).

„ 22. *Homoptera scandulata* F. & R. ♂ Natal. D'Urban.

„ 23. *Pandesma? sublimis* F. & R. ♀ Himalaja (Stoliczka).

„ 24. *Eurhipia praetexta* F. & R. Rambodde, Ceylon (Nietner).

„ 25. *Pandesma Hemodi* F. & R. ♂ Himalaja.

„ 26. „ *sennaarensis* F. & R. ♂ Africa, Capstadt (Trimen); Sennaar (Kotschy, M. C.).

„ 27. *Pachnobia? Australiae* F. & R. ♀ Australia.

„ 28. *Amphipyra? Laportei* F. & R. ♂ Amboina aut Ceram (Comes de Castelnau), abdomen supra introrsum longe pilosum.

„ 29. *Spintherops accipiter* F. & R. ♀ Pangi (Stoliczka).

„ 30. *Diatenes? Lawsoni* F. & R. ♀ Australia (Angas) [subtus discus albidus, lunulis mediis et linea arcuata late nigris].

„ 31. *Polydesma mastrucata* F. & R. ♂ Himalaja (Stoliczka), Caschmir (Hügel, M. C.).

„ 32. *Alamis meleagris* F. & R. ♂ Rambodde, Ceylon (Nietner).

del. Decemb. 1868.
edit. Decemb. 1872.

C. Geyer pinx & sc.

Erklärung der Tafel CXII.

Fig. 1. *Phlegetonia? Bellona* Feld. & Roghf. ♂, Guyana gall.

„ 2. *Yrias tachypetes* F. & R. ♂, fl. Amazonas (Bates); subtus linea limbalis communis et lunula media al. ant. albae.

„ 3. *Hypogramma Athene* F. & R. ♀ fl. Amazonas (Bates); subtus discus et limbus albido variegatus.

„ 4. *Stictoptera alutacea* F. & R. ♂ Prom. b. spei, Murraysburg (Trimen).

„ 5. *Anophia? Corone* F. & R. ♀ Guyana.

„ 6. *Hypogramma hemiplagia* F. & R. ♂ Amer. mer.

„ 7. *Coenipeta (Hüb.) Feronia* F. & R. ♀ fl. Amazonas; subtus magis unicolor quam Coenipeta Phasis Cram. 165.

„ 8. **Dysedia** Roghf. (δυσειδία deformitas) ***n. g.*** Haustellum mediocre; palpi compressi, acuminati, dense pilosi, caput usque ad collare superantes; oculi nudi; tibiae et margo analis longe et dense pilosae; antennae breviter ciliatae.
D. zibellina F. & R. ♂ Sarawak, Borneo.

„ 9. *Anophia? fatilega* F. & R. ♀ Africa mer. Queenstown (Bulger).

„ 10. *Achaea? dasynota* F. & R. Guyana gallica; pagina inferior squamis caerulescentibus mixta, praesertim basin versus intra lineam arcuatam serratam; (affinis Noct. novitae H. Schff. Samlg. ausseur. Schmttlg. II. 1. f. 560. 1869).

Fig. 11. *Lepidodes cornifrons* F. & R. ♂ Venezuela; frons aculeo corneo, supra canaliculato, longitudine palporum munita (de quo Guenée non mentionem facit).

„ 12. *Hypogramma iochroma* F. & R. ♂ fl. Amazonas (Bates) Guyana gall. (M. C.)

„ 13. *Hypogramma pectorosa* F. & R. ♂ Brasilia; — pectus album, palpi fusci, extus albo bilineati.

„ 14. *Hypogramma cholerica* F. & R. Brasilia.

„ 15. *Orthogonia sera* Felder ♀; Wien. ent. Monatschft. VI. 38. 1862 Ningpo.

„ 16. *Panula insipida* F. & R. ♂ Cuernavaca, Mexico (Bilimek).

„ 17. *Amphipyra Surnia* F. & R. ♀ Japonia; pagina inferior ut in Amphipyra pyramidea.

„ 18. *Amphipyra chalcoptera* F. & R. ♀ Rampur, Himalaja (Stoliczka).

„ 19. *Bolina bisinuata* F. & R. ♀ La Plata.

„ 20. *Hypocala tryphaenina* F. & R. Moretonbay, Australia.

„ 21. *Serrodes? xanthorrhoea* F. & R. ♂ Australia (Angas).

„ 22. *Catocala Actaea* F. & R. ♀ Japonia.

„ 23. *Catocala Patala* F. & R. ♂ India sept.

del. Dan. 1869.
edit. Dan. 1873.

C. Geyer pinx. & sc.

Erklärung der Tafel CXIII.

Fig. 1. *Anisoncura sphingoides* Felder ♂. Sitzungsber. d. k. Akad. d. Wisschft. zu Wien Bd. 43 p. 42, 1861; Amboina (Doleschall).

„ 2. *Arcte senica* Feld. in tabula ♀ = Cocytodes modesta van d. Hoeven (immodesta Guenee VII. 42) Tijdschft v. natur. gesch. VII. 1840 pl. 7 f. 8 var. obscurior, alae inferiores supra solummodo uniseriatim caerulescente guttatae. Silhet.

„ 3. *Ophideres Archon* Feld. ♀ Siam.

„ 4. *Potamophora albata* Felder ♂. l. c. Amboina (Doleschall).

„ 5. ***Agonista n. g.*** Roghf. (ἀγωνίστης certator) [Lignyodes (Gué) in tabula, recte Lygniodes, genus curculionidum Schoenherri 1836] ochrifera Feld. ♂. ins. molluce. (Lorquin), subtus griseo-fusca, ventre, pedibus et angulo anali pallide ochraceis in cellula 7 al. anter. *(subradiali)* guttam albidam gerens.

Fig. 6. — — — *ejusdem* ♀, subtus mari similis, in alis anterioribus series guttarum 8 albidarum versus limbum ornata.

„ 7. *Spiredonia conspicua* Feld. ♂. subtus area limbalis seriatim albonotata; affinis Sp. Zamidi Stoll 36 f. 11. — ins. andamanens.

„ 8. *Spirama lucida* Feld. ♀. Natalia D'Urban (Trimen.) aff. Sp. pyrulae Hopffer in Peters Reise n. Mozamb. p. 435.

„ 9. *Cremnodes* (= ? Naharra Walker. list lop. ins. 1865 XXXIII. p. 946) *lemur* Feld. ♂. ins. molluce. (Lorquin), tibiae longe villosae, tarsi postremi albocincti, bilateraliter fimbriati.

1. Anisoneura sphingoides Felder. 2. Arcte senica Feld. 3. Ophideres Arebou Feld.
4. Potamophora albata Feld. 5. Lyguiodes ochrifera Feld. ♂ 6. ejusd. ♀
7. Spiredonia conspicua Feld. 8. Spirama lucida Feld. 9. Cremnodes lemur Feld.

del. Feb. 1869. Druck a.d. k.k. Hof u. Staatsdruckerei i. Wien. C. Geyer pinx. & sc.

Erklärung der Tafel CXIV.

Fig. 1. *Brujas festonata* Feld. & Roghf. ♂, Mexico (Bilimek).

„ 2. *Syrnia nucalis* F. & R. ♀ fl. Amazonas (Bates), subtus lineis distinctioribus acutilobis et limbali communi albido notata.

„ 3. *Peosina? Thalia* F. & R. ♀ fl. Amazonas (Bates).

„ 4. *Remigia? crinipes* F. & R. ♂, Celebes.

„ 5. *Ramphia albizona* Latrl. (in Humb. rec. d'observ. pl. XLIII f. 5. 6.; Gué Var. A. VII. 143.) ♀ Demerara.

„ 6. *Tarvia?* (Moore proc. zool. soc. 1867 p. 71) *Martina* F. & R. ♀ Sumatra; subtus nigrofusca, vittis duabus pallidis.

Fig. 7. *Graphigona* (Walker list lep. ins. XIII, 1230. 1857 = Ophideres sect. VI. Gue VII., 118) *roseifer* F. & R. ♂ fl. Amazonas (Bates), alae anticae subtus in area limbali plagam albam rotundam ferentes, albidoque sparsae.

„ 8. *Letis melba* F. & R. ♂ fl. Amazonas (Bates).

„ 9. „ *Steatornis* F. & R. ♂ Demerara, Maranham.

„ 10. „ *opalisans* F. & R. ♂ fl. Amazonas (Bates).

„ 11. „ „ F. & R. ♀ Demerara.

del. Mart. 1869.
edit. Febr. 1873.

C. Geyer pinx. & sc.

Erklärung der Tafel CXV.

Fig. 1. *Grammodes taedia* Feld. & Roghfr. ♀ Africa mer; Knysna (Trimen).

„ 2. *Pseudophia Welwitschi* F. & R. ♀ Africa mer. Knysna.

„ 3. *Entomogramma (sect. II. Gue.) squamicornis* F. & R. ♂, affinis torsae Gue. sed minor, subtus area limbali fusca. Java.

„ 4. *Entomogramma Vanua* F. & R. ♂ insulae vitianae; subtus accedens E. pardo. Gue. tab. 21 F. 3.

„ 5. *Entomogramma fautrix Gue.* VII 204. ♂ Java (M. F.), Silhet (M. C.).

„ 6. *Entomogramma panthera* F. & R. ♀ Natalia, d'Urban; gracilior et subtus alae, pedes et venter magis lacte ochracei, quam Entomogramma pardus (sect. III).

„ 7. *Mocis pertusa* F. & R. ♀ Bogota (Lindig) affinis Mocidi Alvinae Gue. VII. 310 et forsan varietas localis eae, quae etiam fere congruit cum N. Levina Cram. 346 D; a Walkero in List lep. ins. XIII & XIV p. 1080 & 1490 sub diversis generibus bis citata.

Fig. 8. *Hulodes? falcata* F. & R. ♂ Celebes; subtus pallidior.

„ 9. *Spirama voluta* F. & R. ♀ ins. molluccenses (Lorquin) subtus pallidior quam Spirama triloba Gue. (♀ = Hypopyra mollis Gue.)

„ 10. *Hypopyra dulcina* F. & R. ♂ Japonia; subtus affinis Hypopyra Shivae Gue. sed obscurior. (syn. gen. Maxula Walk. list. XIV. 1327).

„ 11. *Hypopyra grandaeva* F. & R. ♀ Malacca; subtus ut Hypopyra foniseca Gue.

„ 12. *Hypopyra Pandia* F. & R. ♀ India; pagina inferior pallidior quam in Hypopyra Shiva Gue.

„ 13. *Ophiusa (Hüb. = Toxocampa Gue.) Anderson* F. & R. ♀ Africa m. Knysna (Trimen), subtus lusoriae affinis, alae infer. magis fuseo conspersae.

„ 14. *Argiva orcina* F. & R. ♂ ins. molucc. (Lorquin).

del. April. 1869.
edit. Feb. 1873.

C. Geyer pinx. & sc.

Erklärung der Tafel CXVI.

Fig. 1. *Phoberia? fatua* Feld. & Roghf. ♀ Africa merid.

„ 2. *Phoberia* (Hüb. 1816 = Pseudophia Gue. 1852). *catocala* F. & R. ♀. Africa mer. Windvogelberg, Queenstown (Bulger); subtus albido-grisea, striga mediana al. anter. et limbo communi nigrescente.

„ 3. *Phoberia Korana* F. & R. ♂. Promont. b. spei; valde affinis Serrodes Inarae Cram. 239 E, Gue., quae certe ad genus Phoberia pertinet.

„ 4. *Mania? Cladonia* F. & R. ♀. Guyana gallica; subtus fuliginosa, albo ciliata.

„ 5. *Ophisma sumatrana* F. & R. ♂. Sumatra; basis al. post., subtus albida, pedes antici fuliginoso villosi.

„ 6. *Ophisma limbata*. F. & R. ♂. Natalia (subtus O. gravatae Gue. affinis).

„ 7. *Leucanitis Schraderi* F. & R. Australia; propinqua P. frontino Donovan Epit. ins. of Asia tab. 32 f.**, quae species a Walkero list. lep. ins. I. (1854) p. 41 vix recte ad Agaristas locatur.

„ 8. *Lagoptera miniacea*. F. & R. ♀. insulae vitianae.

„ 9. *Melipotis* (Hüb., Achaea Gue.) ambidens F. & R. ♂. Bengalia; affinis, praecipue subtus, N. Cyllariae Cram. 251 C. D. sed minor et gracilior.

Fig. 10. *Melipotis Gundiani* F & R. ♂. Amboina (Doleschall) subtus praecedenti accedens.

„ 11. *Ophisma* (Platyja Hüb. p.) anetica F. & R. ♀. insulae vitianae; affinis, praesertim subtus N. peropacae Hüb. Zutr. 541 (= O. lactabilis Gue. VII. 241).

„ 12. *Ophisma basigutta*. F. & R. ♀. Guyana gallica.

„ 13. *Achaea? Leona* F. & R. ♀. Siera Leona (Aszelius) affinis Oph. Dejeani Boisd. Faun. ent. d. Madag. pl. 15. f. 4.

„ 14. *Ophisma tropicalis* Gue. ♂. Bogota (Lindig). — ♀. Nov. Friburg. Bras. (M. C.)

„ 15. *Ophisma morbillosa* F. & R. ♂. fl. Amazonas (Bates); forsan var. praecedentis valde aberrantis speciei; specimen ♀ cubanum Mus. caes. transitum exhibit.

„ 16. *Achaea mania* F. & R. ♂. Natalia, subtus persimilis Man. maurae L. (M. C.)

„ 17. *Achaea Radama* F. & R. ♀. Madagascar; multo unicolor, quam Ophisma praestans Gue. (pl. 22 f. 2.) et differt ano ochraceo.

del. Mai. 1868.
edit. Mart. 1873.

C. Geyer pinx. & sc.

Erklärung der Tafel CXVII.

Fig. 1. *Orthogramma? rufitibia* Feld. & Roghfr. ♂. fl. Amazonas (Bates).

„ 2. *Thermesia? fenestrina* F. & R. ♂. Celebes (Lorquin). affinis N. myrtacae Drury II pl. 4. f, 2.

„ 3. *Euclidia? Pohli* F. & R. ♂. fl. Amazonas (Bates).

„ 4. *Azazia?* (Walk. XV., 1576) *navigatorum* F. & R. ♀. insulae vitianae.

„ 5. *Remigia Hansali* F. & R. ♀. Afr. Bogos (Hansal).

„ 6. *Phurys prolixa* F. & R. ♂. fl. Amazonas (Bates); affinis Nymbidi iniquae Gué. VII. 321, genus concidens cum Phuryde.

„ 7. *Euclidia tephrina* F. & R. ♂. Demerara (M. F.) Brasil. Rio (M. C. Schott, Kamerlacher) femina paulo lurido obscurior, cum striga obliqua multo pallidiore, interdum vix visibile.

„ 8. *Heteropygas Ligia* F. & R. ♂. fl. Amazonas (Bates), subtus albescens, costa nigricante.

„ 9. *Drasteria Pavona* F. & R. ♀. Silhet (M. F.) ♂. Daarjeeling (M. C.) affinis Ophiusae discios Kollar in Hügel Kaschmir IV. 477, huic generi pertinens.

„ 10. *Euclidia aquamarina* F. & R. ♂. California (M. C.).

„ 11. *Euclidia runica* F. & R. ♂. Chile.

„ 12. *Remigia alipes* F. & R. ♂. Guatemala.

„ 13. *Chalciope* (Hüb. = Trigonodes Gué.) *Mahura* F. & R. ♀. Natalia, d Urban (Trimen).

„ 14. *Heteropygas ziczac* F. & R. ♂., subtus fuscescens, alae anteriores inter limbum et lunulam mediam plagam subrotundam pallidam gerentes. fl. Amazonas (Bates M. F.) Ypanema, Bras. (Natterer M. C.).

Fig. 15. *Phurys coactilis* F. & R. ♂. valde affinis Nymbidi textili Gué. Tab. 23, F. 7, sed subtus minus pilosa et supra violascens. Guyana gallica.

„ 16. *Fodina sarmentosa* F. & R. ♂. Australia.

„ 17. *Calesia Patna* F. & R. ♀. Bengalia (Stoliczka) aff. C. haemorrhoae Gne.

„ 18. *Calesia stillifera* F. R. ♀. subtus venter et alae unicoloriter fumatae, palporum articulus ultimus ater, primus et secundus pedesque, exceptis tibiis, luridi, ♂. (M. C.; B. d. Hügel) Manila.

„ 19. *Calesia pellio* F. & R. ♂. Amboina (Doleschall, M. C.) segmenti ultimi superficies tritubereulatam nigram nitidam protuberantiam gerens.

„ 20. *Dysodia* (Clemens proc. acad. n. sc. Philad. 1860, 349 = Varnia Walk. p. 1864) *thyridina* F. & R. ♀. Guyana gall. (M. C.) accedens Phalaenae speculiferae Sepp surin. Vlind. III. pl. 135; ne usquam memorata figura.

„ 21. *Athyrma tuberosa* F. & R. ♂. fl. Amazonas (Bates).

„ 22. *Spintherops? undulata* F. & R. ♀. Java.

„ 23. *Felinia? adspersa* F. & R. ♀. Celebes. (Lorquin).

„ 24. *Chalciope deltifera* F. & R. ♂. Afr. Bogos (Hansal).

„ 25. *Elpia?* (Walk. XXXIII. p. 983) *replicata* F. & R. ♂. margo interior dimidius al. post. bullatim replicatus; Guyana gallica.

„ 26. *Ophisma? sculpta* F. & R. ♂. Guyana gallica.

„ 27. *Prionoptera? amplificata* F. & R. ♀. fl. Amazonas (Bates.)

del. Mai. 1869.
edit. April. 1873.

C. Geyer pinx. & sc.

Erklärung der Tafel CXVIII.

Fig. 1. *Selenis compacta* Feld. & Roghf. ♀. fl. Amazonas (Bates).

„ 2. *Selenis anguinea* F. & R. ♀. Brasilia.

„ 3. „ *lignaria* F. & R. ♀. Brasilia.

„ 4. „ *yrias* F. & R. ♂. fl. Amazonas (Bates).

„ 5. *Azeta? caudalis* F. & R. ♂. Bogota (Lindig).

„ 6. *Thermesia? adelpha* F. & R. ♀. La Plata.

„ 7. „ *icterodes* F. & R. ♀. fl. Amazonas (Bates), affinis Th. guttulari Walk. list. of lep. ins. XXXIII. 1049.

„ 8. *Amphigonia? inopia* F. & R. ♂. Guyana gallica.

„ 9. *Selenis gallinago* F. & R. ♀. fl. Amazonas (Bates).

„ 10. „ *digna* F. & R. ♀. Bogota (Lindig).

„ 11. *Sympis? discipuncta* F. & R. ♂. Amboina (Doleschall) affinis N. Cocalae Cramer 273, D. (figura ne usquam mentionata).

„ 12. *Thermesia octophora* F. & R. ♀. fl. Amazonas (Bates).

„ 13. *Thermesia scalena* F. & R. ♀. fl. Amazonas (Batea).

„ 14. *Capnodes orbiculata* F. & R. ♂. fl. Amazonas (Bates), Surinam (M. C.).

„ 15. *Capnodes binota* F. & R. ♀ Brasilia.

„ 16. *Apistis (Hüb. p. p., Argidia Gue.) mormon* F. & R. ♂. Bogota (Lindig); tibiae posticae dense floccosae.

Fig. 17. *Thermesia? infumata* F. & R. ♂. Guyana gallica; subtus lunulae mediae, linea arcuata communis et series punctorum limbalium albidae.

„ 18. *Focilla intacta* F. & R. ♀. fl. Amazonas (Bates).

„ 19. *Azeta hypopyrina* F. & R. ♂. Guyana gallica.

„ 20. „ *leucoma* F. & R. ♂. fl. Amazonas (Bates).

„ 21. *Focilla fulica* F. & R. ♂. „ „ „

„ 22. „ *facunda* F. & R. ♀. „ „ „ (M, F.), Guyana gallica (M. C.).

„ 23. *Focilla bendina* F. & R. ♂. fl. Amazonas (Bates).

„ 24. „ *epulea* Herr. Schaeff. Sammlg. n. aussereur. Schmettlg. I. Taf. 69 f. 392 (1855) fl. Amazonas (Bates); minor, obscurior et magis variegata, quam specimina Brasiliae (M. C.).

„ 25. *Amphigonia? erythropus* F. & R. ♂. Bogota (Lindig). ♀ Ypanema, Bras. (Natterer, M. C.) subtus cinnabarina.

„ 26. *Amphigonia? laciniata* F. & R. ♀. Venezuela (M. F.) Brasilia, San Paulo (Natterer, M. C.).

„ 27. *Argidia Aganippe* F. & R. ♀. fl. Amazonas (Bates) subtus ochracea, linea media arcuata nigra, extus rosaceo tincta.

„ 28. *Argidia subrubra* F. & R. ♂. fl. Amazonas (Bates).

„ 29. „ *Wedelina Cram.* ♀ (uitld. Kap. IV. pl. 397 f. M. ♂.) Bogota.

„ 30. *Thermesia? lilacina* F. & R. ♀. fl. Amazonas (Bates).

del. Mai 1869.
edit. Juni 1873.

C. Geyer pinx. & sc.

Erklärung der Tafel CXIX.

Fig. 1. *Azeta? pertinax* Feld. & Roghf. ♂. Guyana gallica.

„ 2. „ „ Feld. & Roghf. Guyana gallica ♀. (M. C).

„ 3. *Cerocteua* (Guenée spec. gen. Noct. I. p. 9) *pictipennis* F. & R. ♂. Guyana gallica; affinis P. Amyntae Cramer IV. pl. 306 f. C., margo anterior alarum anter. dimidiatim replicatus, mediana extrorsum et margo al. posteriorum dense pilosi, tibiae anticae paucim villosae.

„ 4. *Achantodes*? (H. Sch. non Gue.) *Atava* F. & R. ♂. Africa mer. Knysna; accedens A. semiroseae H. Sch. Sammlg. auss. — eur. Schmettl. LXXIX f. 454.

„ 5. *Brotis?* (Hüb. Verz. 303) *stenogaster* F. & R. ♂. Guyana gallica.

„ 6. *Capnodes C album* F. & R. ♂. fl. Amazonas (Bates).

„ 7. *Azeta? mimica* F. & R. ♂. Maranham.

„ 8. *Capnodes turtur* F. & R. ♀. Brasilia (M. F.) ♂ (Natterer, M. C.).

„ 9. *Capnodes subguttata* F. & R. Guyana gallica.

„ 10. *Capnodes uncinata* F. & R. ♀ Brasilia.

„ 11. & 11 a) *Renodes? nisoria* F. & R. ♂. Amer?

„ 12. *Capnodes linens* F. & R. ♀. Brasilia.

„ 13. *Thyriodes? sublimpida* F. & R. ♂. fl. Amazonas (Bates).

„ 14. *Capnodes incarnans* F. & R. ♂. fl. Amazonas (Bates), subtus pallide ochracea.

„ 15. *Capnodes rubecula* F. & R. ♂. fl. Amazonas (Bates). Specimina Guyanae gallicae (M. C.) magis hepaticolores.

„ 16. *Bendis irregularis Hüb.* (Eur. 361) ♀. (avolata) fl. Amazonas (Bates), minor quam specimina typica Brasiliae (M. C.).

Fig. 17. *Chadaca?* (Walk. list. lep. ins. XV. p. 1640) *reticula* F. & R. ♀. fl. Amazonas (Bates); subtus al. ant. fuscescentes; accedens N. atrosignatae (Walk.) Herr. Schaeff. Smlg. n. auss. — eur. Schmttlg. II. 1 f. 562.

„ 18. *Thiona? filamentosa* F. & R. ♀. fl. Amazonas (Bates).

„ 19. *Renodes? hirenosa* F. & R. ♂. Amazonas (Bates).

„ 20. *Diastema? multigutta* F. & R. ♂. Amazonas (Bates).

„ 21. **Catamelas** Rghf. **n. g.** exceptis alis post. ampliusculis g. Nymbidi Gue. aliquid accedens; gracilior, antennae biseriatim ciliatae, oculi nudi, marmorati; proboscis mediocris, tibiae anteriores dense pilosae; subtus fuliginosa.
C. *Caripina* F. & R. ♂. fl. Amazonas (Bates). (Ph. brunnea Crameri III. fig. G. tab. 287. similitudinem exhibet).

„ 22. *Euclystis* (Hüb. p. = Macrodes Gue. gen. Coleopt. 1833) *myodes* F. & R. ♂. fl. Amazonas (Bates). Brasilia (M. C.).

„ 23. *Renodes? hamada* F. & R. ♀, Japonia (specimen valde defectum).

„ 24. *Plaxia amita* F. & R. ♀. fl. Amazonas (Bates). Brasilia, San Paulo (Natterer, M. C.).

„ 25. *Gracilodes? amaponda* F. & R. ♀. Natalia, D'Urban (Trimen).

„ 26. *Capnodes Bira* F. & R. ♂. Venezuela (Moritz).

„ 27. *Zethes Alfura* F. & R. ♂. Celebes (Lorquin).

„ 28. *Sanys? javana* F. & R. ♂. Java.

„ 29 & 29 a. *Gracilodes? fumipennis* F. & R. ♂. Natalia, D'Urban (Trimen).

„ 30. *Hypenaria ampelina* F. & R. ♀. Brasilia.

„ 31. *Hypenaria mucescens* F. & R. ♀. fl. Amazonas (Bates).

del. Jan. 1869.
edit. Juni 1873.

C. Geyer pinx. & sc.

Erklärung der Tafel CXX.

Fig. 1. *Echana?* (Wlk.) *Tementi* Feld. & Roghfr. ♂. Ceylon; subtus affinis Ep. calvariae Fb.

„ 2. *Rivula? palliceps* F. & R. ♀. fl. Amazonas (Bates); palpi carent.

„ 3. *Megatomis* (Hb. Verz. 342) *remulcens* F. & R. ♂. fl. Amazonas (Bates).

„ 4. *Psephis? Aega* F. & R. ♂. fl. Amazonas (Bates).

„ 5. *Antiblemma? Goleta* F. & R. ♀. Natalia (Trimen).

„ 6. *Erastria? Nyanza* F. & R. ♂. Africa mer. Knysna (Trimen).

„ 7. *Physula?* (H. Sch. Correspdbltt 1870) *Palindia* F. & R. ♂. fl. Amazonas (Bates).

„ 8. *Hypena? perna* F. & R. ♀. Bengalia (Stoliczka); palpi carent.

„ 9. *Omiodes? tortula* F. & R. ♂. Guyana gallica; aliquid accedens N. abydas H. Sch. Sammlg. auss. europ. Schmttlg. II. F. 565.

„ 10. *Ariola? bryophilina* F. & R. ♂. Ceylon.

„ 11. *Mastigophora Marima* F. & R. ♂. fl. Amazonas (Bates).

„ 12. *Megatomis? Sapota* F. & R. ♀. Guyana gallica.

„ 13. *Heterogramma? appensa* F. & R. ♀. patr.?

„ 14. *Cacographis osteolalis* Lederer ♂ Wien. Entom. Monatschr. VII, 360, Bogota (Lindig).

„ 15. *Cyclopteryx? macrops* F. & R. ♀. fl. Amazonas (Bates).

„ 16. *Pangrapta* Hb. Verz. 343 (Platydia Gue). *Thetys* F. & R. ♂. fl. Amazonas (Bates).

„ 17. *Colobochila? Elicrina* F. & R. ♀. fl. Amazonas (Bates).

„ 18. *Bocana?* (Walker list lep. ins. XVI, 170) *Achine* F. & R. ♂. Ceylon. (Nietner); ♀ discus al. ant. magis nigritus (M. C).

„ 19. *Hypena beatalis* F. & R. ♂. Africa meridionalis.

„ 20. *Colobochila? personalis* F. & R. ♀. insulae vitianae (M. F.); Nova Hollandia (Hügel, M. C.).

„ 21. *Rejectaria galealis* F. & R. ♂ fl. Amazonas (Bates.)

„ 22. *Blemmatia?* H. Sch. Schmett. d. Ins. Cuba, Regensb. Corresp. Bl. 1870 (37, Sep.). alliquid accedens g. Talapae Moore proced. zool. soc. London 1867, p. 82) *gallinalis* (Moritz i. l.) F. & R. ♂. Venezuela; feminae palpi solummodo porrecti, Hypenae instar (M. C.).

„ 23. *Pangrapta? pensilis* F. & R. ♂. Japonia.

„ 24. *Oxydercia* Hüb. Verz. 340; (Plaxia Gue.) *pteripennis* F. & R., fl. Amazonas (Bates).

Fig. 25. *Gracilodes Ludiana* F. & R. ♀. Bengalia (Stoliczka), Silhet (M. C.) ♂.

„ 26. *Goniapteryx? Morada* F. & R. ♀ fl. Amazonas (Bates).

„ 27. *Zanclognatha* (Aethia Hb. p.) *Mindora* F. & R. ♂. Borneo, Sarawak (Wallace).

„ 28. *Zanclognatha? Denisi* F. & R. ♂. Guyana.

„ 29. *Hypena colabalis* F. &. R. ♂. Amboina (Doleschall); margo anterior al. post. foveolatus et villosus.

„ 30. *Hydrillodes? tunicula* F. & R. ♂. fl. Amazonas (Bates).

„ 31. *Megatomis* Hb. (Homograma Gue.) *Mikani* F. & R. ♂. fl. Amazonas (Bates).

„ 32. *Hypena sclerialis* F. & R. ♂ fl. Amazonas (Bates.)

„ 33. *Bertula?* (Wlk. list lep. ins. XVI, 163) *monstrosalis* F. & R. ♂. Venezuela (Moritz); simplices palpi feminae accedunt gen. Zanclognathae (M. C.).

„ 34. *Blemmatia? Carapa* F. & R. ♂. fl. Amazonas (Bates).

„ 35. *Scopifera* (H. Schff. Regensb. Corrspdblatt 1870 p. 38 & 44, Sep.) *longipalpis* (Moritz i. l.) F. & R. ♂. Venezuela (Moritz) ♀ Brasilia, Marabitanas (Natterer) Nov. Friburg; palpi feminae obscurioris ut in Bertula monstrosali.

„ 36. *Hypena* (? Corynitis Hüb.-Geyer Zutrg. F. 707—8) *plumalis* (Moritz i. l.) F. & R. ♂. Venezuela. (Moritz).

„ 37. *Epizeuxis? crucialis* F. & R. ♂. Java; alae post. inter venam 6 & 7 limpidam desquamatam foveolam gerentes, subtus E. Calvariae affinis.

„ 38. *Herminia?* (Gr. B. Led.) *Kerima* F. & R. ♂. Natalia, d'Urban (Trimen).

„ 39. *Hypena lineata* F. & R. ♂. Malacca.

„ 40. *Focilla Sita* F. & R. ♀. Celebes (Lorquin).

„ 41. *Episparis* (Walk; Moore proc. zool. soc. 1867, 81) *Davallia* F. & R. ♀. Bengalia.

„ 42. *Catada?* (Walk. list lep. ins. XVI p. 209) *epops* F. & R. ♀ Ceylon (Nietner); Himalaya, Massuri (Hügel, M. C.).

„ 43. *Simplicia* (Gue. nom. bis lect.) *tibialis* F. & R. ♀. Brasilia, tibiae anticae pallide testaceae.

„ 44. *Metria* (Hb.) *platypoda* F. & R. ♀. Amboina (Doleschall).

„ 45. *Simplicia? infausta* F. & R. ♂. Sarawak, Borneo.

„ 46. *Capnodes Undina* F. & R. ♀. Guyana gallica (M. F.); Brasilia (M. C., Kamerlacher).

„ 47. *Marmorinia? Nara* F. & R. ♀. Amboina (Doleschall).

del. Juli 1869.
edit. Juli 1873.

C. Geyer pinx. & sc.

Erklärung der Tafel CXXI.

Novara-Exp. Zoolog. Theil, Band II, Abth. 2.

Uranidae.

Fig. 1. *Alcidis Arnus* Felder ♀ Insula Aru? (Lorquin); subtus affinis A. Cydno F., magis aquamarinus fasciae angustiores et cuspidatae, corpore minus ochreato.

„ 2. *Alcidis Liris* Felder. Wiener entom. Monatschrift IV. Bd. 1860, p. 250 ♂ Ins. Batschian (Wallace).

„ 3. *Larunda* (Hüb. 1816, p. 289; Coronis in tab., nomen ter lectum et Larunda Leach-Crustaceorum genus, solummodo synonynum Cyami). *Rosina* Felder, Bogota (Lindig).

„ 4. *Larunda Rosina* pagina inferior.

Fig. 5. *Sematura Actaeon* Feld. in tabula, ♀; pro Sematura (Dalman 1824) nomen Mania (Hüb. Verz. 1816, 290) locum habebit et Mania (Treitschke 1824) cedit generi Mormo Hüb. l. c. 275 Actaeon Feld. = Lunus Clerk; Venezuela?

„ 6. *Cydimon* in tab. (Urania Fab. 1808). *Poeyi* Herrich-Schaeffer Correspondenzblatt d. zoolog. mineralog. Vereines zu Regensburg XX 1866 (p. 43 sep.) ♀ Cuba (Gundlach).

„ 7. *idem* ♂ pagina inferior.

1. Alcidis Aruus Felder. 2. A. Liris Felder. 3, 4. Coronis Rosina Felder.
5. Sematura Actaeon Felder. 6, 7. Cydimon Boeyi Gundlach.

del. Sul. 1869.

C. Geyer pinx. & sc.

Druck a.d.k.k. Hof u. Staatsdruckerei in Wien.

Erklärung der Tafel CXXII.

Novara-Exp. Zoolog. Theil, Band II. Abth. 2.

Geometridae.

Fig. 1. *Choerodes bifilaria* Feld. & Roghf. ♂. Pelas, Peru.

„ 2. *Urapteryx luteiceps* Feld. & Roghf. Japonia.

„ 3. *Urapteryx Kantalaria* F. & R. ♂. Himalaja, Rogi; Darjeeling (M. C.)

„ 4. *Colotois* (Hb., Crocallis Tr.) *apuraria* F. & R. ♂. Bogota (Lindig).

„ 5. *Tetracis aegrotata Guenée?* (spec. gen. IX p. 141) *v. polyphagaria* ♂. (Moritz i. l.) F. & R. Brasil. (M. C.) Columbia, Bogota (Lindig); femina major, obscurior, subtus albida. —

„ 6. *Gonodontis? semilutearia* F. & R. ♀. Bogota (Lindig); alae ant. subtus limbum versus luteo plagiatae.

„ 7. *Urapteryx quadrifilata* F. & R. ♂. Brasilia.

„ 8. *Xandrames?* (Moore, proc. zool. soc. London, 1867 p. 634) *subflavata* F. & R. ♂. Java.

„ 9. *Oxydia clavata* (Mor. i. l.) F. & R. (List. lep. ins. brit. Mus. XXVI. p. 1481) ♂. Venezuela (Moritz).

„ 9. a. *Oxydia clavata* ♀. pagina inferior. (M. C.)

Fig. 10. *Subulodes? magicaria* F. & R. ♀. Bogota (Lindig).

„ 11. *Paragonia* (Hüb. Verz, 292; Clysia Gue. nomen bis lectum) *succedens* Walk? List lep. ins. XX. 43. ♀. Bogota (Lindig).

„ 12. *Dalima* (Moore, proc. zool. soc. 1867 p. 614) *Patnaria* F. & R. ♂. Darjeeling.

„ 13. *Urapteryx praetoraria* F. & R. ♂. Ind. or. (Lorquin).

„ 14. *Cimicodes manoaria* F. & R. ♀. Brasilia.

„ 15. *Oxydia Batesi* F. & R. ♂. fl. Amazonas (Bates); affinis G. Apidaniae Cram. et forsan varietas.

„ 16. *Oxydia Nattereri* F. & R. ♂. Brasil; San Paulo (Natterer ♀. M. C.)

„ 17. *Oxydia vitiligata* F. & R. ♀. Brasil; Marabitanas (Natterer ♂. M. C.) species valde varians, plus minusve supra luteo tincta, subtus nigro variegata et forsan solummodo forma G. Vesuliae Cram. 240 B. (certe secundum specimen vilem delineata); huic etiam O. peosinata, distichata et nimbata Guenée (spec. gen. IX p. 59) adtribuendae.

del. August. 1869.
edit. Sept. 1873.

C. Geyer pinx & sc.

Erklärung der Tafel CXXIII.

Fig. 1. *Semiothisa?* (Hüb. 1816 = Macaria Curt. 1826) *annulipes* Feld. & R. hfr. ♂, fl. Amazonas (Bates).

„ 2. *Scardamia Taprobanes* F. & R. ♀ Ceylon (Nietner).

„ 3. *Gonodontis? Nelsonaria* F. & R. ♀ Nova Seelandia.

„ 4. *Ophistograptis* (Hüb. 1816 Rumia Dup. 1829 *pangiaria* F. & R. ♂ Himalaja Ladak) Pangi Stoliczka.

„ 5. *Drepanodes albicosaria* F. & R. ♂ Brasilia; affinis Comibaenae trogonariae Herr. Schaeff. exot. I f. 535.

„ 6. *Amilapis? achrolaria* F. & R. ♂ Nova Seelandia.

„ 7. *Himera mosegata* F. & R. ♂ Afr. mer. Murraysburg Trimen).

„ 8. *Hygochroa?* (Hüb. V.) *dulcinaria* F. & R. ♂ Afr. mer., Knysna (Trimen).

„ 9. *Euchlaena* (Hüb. Verz. 293 = Epione Dup. 1829) *limettaria* F. & R. ♂ Africa mer. Plettenberg-Bay (Trimen).

„ 10. *Pyrinia* (Hüb. Verz. = Crocopteryx Gue. Acroleuca H. Sch.) *icterata* F. & R. ♂ fl. Amazonas (Bates).

„ 10. a. *idem* pagina inferior.

„ 11. *Azelina fuscularia* F. & R. ♀ Brasilia, Ypanema (Natterer, M. C.) Guyana gall. subtus obscurior et minus variegata quam A. ancetaria Hüb. (non Cram.).

„ 12. *Azelina elysiaria* F. & R. ♀ fl. Amazonas (Bates).

„ 13. *Azelina spectrata* (Mor. i. l.) n. Walk. list lep. ins. XXVI, 1516 ♂ Venezuela, Cap Tovar (Moritz).

„ 14. *Microgonia* (H. Sch. 1855, Apicia Gue. 1857) *amazonaria* F. & R. ♂ fl. Amazonas (Bates).

„ 15. *Pergama* (Her. Schaeff. 1855, Synemia Gué. 1857) *pumaria* F. & R. ♂ fl. Amazonas (Bates).

„ 16. *Azelina cyclodaria* F. & R. ♂ Venezuela (Dr. Moritz).

Fig. 17. *Euchlaena? algoaria* F. & R. ♂ Africa mer. Plettenberg-Bay (Trimen).

„ 18. *Drepanodes? oliudaria* F. & R. ♂ Brasilia.

„ 19. *Acrotomia* (H. Sch. ex. p. 64 = ? Sicya Gue) *quietaria* F. & R. ♂ Chile.

„ 20. *Azelina Lindigi* F. & R. ♀ Bogota (Lindig), subtus affinis A. Ancetae Cram. 369.

„ 21. *Azelina guruparia* F. & R. fl. Amazonas (Bates).

„ 22. *Syrrhodia* (Hüb. Verz. 300 = Hyperythra Gue) *versatiliaria* Guen. IX. 102 ♂ var. St. Domingo (Tweedie).

„ 23. *Euchlaena sofalaria* F. & R. ♂ Africa mer. Knysna (Trimen).

„ 24. *Gynopteryx? tendinaria* F. & R. ♂ fl. Amazonas (Bates).

„ 25. *Azelina? claustraria* F. & R. ♀ Venezuela.

„ 26. *Zanclopteryx? Cookaria* F. & R. ♂ Nova Seelandia, supra linea posteriore extus ochracea.

„ 27. *Meticulodes? Moritzi* F. & R. ♀ Venezuela.

„ 28. *Colotois Kametaria* F. & R. ♂ Himalaja, Rampur (Dr. Stoliczka).

„ 29. *Aspilates* (Conchia Hb. p. Verz. 337) *niponaria* F. & R. ♂ Japonia (forsan solummodo major et subtus obscurior forma formosariae.

„ 30. *Polla varipes* F. & R. ♂ fl. Amazonas (Bates), pectore albo, tibiae tarsique albido fuliginoso variae.

„ 31. *Endropia mibuaria* F. & R. ♀ Japonia (affinis En. concisariae Walk, XXXV. 1551 Americae bor.).

„ 32. *Zanclopteryx? Haastiaria* F. & R. ♂ Nova Seelandia (Dr. Haast) subtus accedens figurae 26.

„ 33. *Azelina saturata Walk.* (Journ. Linn. soc. IX. 196. — 1866 ♀), ♂ Cap Tovar, Venezuela (Dr. Moritz) M. C.

„ 34. *Metrocampa? maranharia* F. & R. ♂ Maranham (Bras. bor.).

del. Septb. 1869.
edit. Decb. 1873.

C. Geyer pinx. & sc.

Erklärung der Tafel CXXIV.

Fig. 1. *Himera villaria* Feld. & Roghfr. ♂ Africa mer. prom. b. sp. (Trimen).

„ 2. **Merida n. g.** Roghfr. Palpi pilosi, acuminati; haustellum spirale; antennae ♂ biseriato-pectinatae, apice nudo; tibiae posteriores laeves, longitudinaliter *inflatae* (minus quam in g. Idiode), extus sulcatae, alae angustae, anteriores acutae. *M. scelestaria* F. & R. ♂ Africa mer., Stellenbosch (Trimen).

„ 3. *Idiodes inspirata Guenée* (IX, p. 40) ♂ Austral. Moreton Bay.

„ 4. *Idiodes punctiger*, F. & R. ♂ Austral. Melbourne.

„ 4 a. *Idiodes punctiger*, pagina inferior.

„ 5. *Polla? virgultaria* F. & R. ♂ Guyana gall.; duo penultima segmenta subtus et lateraliter longe fasciculata.

„ 6. *Colotois? chilenaria* F. & R. ♂ Chile; palporum articulus ultimus longus, fere nudus.

„ 7. *Idem?* ♀.

„ 8. *Paragonia deustata* F. & R. ♀ Chile.

„ 9. *Chlenias belidearia* F. & R. Austral. mer.

„ 10. *Semiothisa Egaria* F. & R. ♂ fl. Amazonas (Bates).

Fig. 11. *Chlenias? fucata* F. & R. ♀ Austral. Moreton-Bay.

„ 12. *Hygrochroa?* (Hüb. Verz. 1816, 293. Periallia Steph. 1829 nomen bis lectum et vetustius (Hüb. Verz. p. 182; Walk. list VII. p. 1693), quam Ploretes Led. 1852) *davalliata* F. & R. ♂ fl. Amazonas.

„ 12 a. *Hygrochroa davalliata* pagina inferior.

„ 13. *Hygrochroa galbanaria* F. & R. ♂ fl. Amazonas (Bates).

„ 13 a. *Hygrochroa galbanaria*, pagina inferior.

„ 14. *Hygrochroa galbanaria* ♀.

„ 14 a. *Hygrochroa galbanaria* ♀, pagina inferior.

„ 15. *Arhodia? lutosaria* F. & R. ♂ Austral. merid.

„ 16. *Arhodia? lutosaria* ♀ Melbourne.

„ 17. *Arhodia? lutosaria Var. punicea* F. & R. Austral. septentrionalis.

„ 17 a. *Arhodia? lutosaria, Var. punicea*, pagina inferior.

„ 18. *Monoctenia smerintharia* F. & R. ♂ Australia meridionalis (affinis M. Digglesariae Gue. ann. ent. d. France IV. ser. 4. 1864. 15).

„ 19. *Idem* ♀.

„ 20. *Gonodontis antucaria* F. & R. ♀ Chile.

del. Octb. 1869.
edit. Jan. 1874.

C. Geyer pinx. & sc.

Erklärung der Tafel CXXV.

Novara-Exped. zoolog. Theil, Band II, Abtheilung 2.

Fig. 1. *Syrtodes?* rostellaria Feld. & Roghfr. ♀ Mexico.

„ 2. *Hypochroma sphagnata* F. & R. ♂ Darjeeling (H. muscicolariae Walk. affinis).

„ 3. *Hypochroma nyssiata* F. & R. ♂ Australia merid. (Angas).

„ 4. *Hypochroma Wilsoni* F. & R. ♂ Australia merid. (Angas).

„ 4. a. *Hypochroma Wilsoni* F. & R. ♂ pagina inferior.

„ 5. *Boarmia tulbaghiata* F. & R. ♂ Africa mer. Knysna (Trimen) subtus lunulae mediae nigrae et magnae.

„ 6. *Boarmia?* (Ectropis Hb. Vz. 316) *accentuata* F. & R. ♂ Africa mer. Knysna (Trimen).

„ 7. *Hypochroma? Cetraria* F. & R. ♀ Australia, Moreton-Bay.

„ 7. a. *Hypochroma? Cetraria* F. & R. ♀ pagina inferior.

„ 8. *Pachyodes* (Torpna H. Sch. 205) *luteipes* F. & R. ♀ Cochinchina.

„ 8. a. *Pachyodes luteipes* F. & R. ♀ pagina inferior.

„ 9. *Scotopteryx* (Hüb. 1816 = Gnophos Treitschke 1825) *paganata* F. & R. ♂ Ind? (Lorquin).

„ 10. *Epimecis* (Hb. Verz. 315) *dibapha* F. & R. ♂ Chile.

„ 10. a. *Epimecis dibapha* pagina inferior.

„ 11. *Boarmia merops* Cram. XVIII. C, ♂ fl. Amazonas, Marabitanas (Natterer M. C.).

Fig. 12. *Scotopteryx? usneata* F. & R. ♀ Himalaja, Chini (Stoliczka).

„ 13. *Amphidasys Cladonia* F. & R. ♀ Silhet.

„ 14. *Synopsia Hedemanni* F. & R. ♀ Mexico, Puebla, Huahuapan; a dom. de Hedemann*) ex erucis Majo 1865 educata.
„Eruca: atra, cum linea dorsali laete flavo-virente, a secundo usque ad penultimum segmentum adtingente; quivis annulus concoloriter tenue striatus, capitem et anum versus albinus.“ (v. Hedemann). Pupa: crassa, murrhae instar fulgida, glauca, lurido-nigroque irregulariter varia; cremanter niger, scaber, sex hamulis nitidis armatus; in firmo ample reticulato filamento inclusa; mense Novembre plerumque in foliis Agavae involuta; ova fere laeves, plano-subrotundata, gramineа.

„ 15. idem ♂.

„ 16. *Hemerophila subspersata* F. & R. ♀ Japonia.

„ 17. *Boarmia pertusaria* F. & R. ♂ Darjeeling, Sikkim.

„ 18. *Boarmia ponderata* F. & R. ♂ Cochinchina.

„ 19. *Bronchelia vexillata* F. & R. ♀ fl. Amazonas (Bates).

„ 20. *Bronchelia anonaria* (Mor. i. l.) F. & R. ♂ Venezuela (Moritz), Nova Granada (Sulkowski, M. C.), femina major, albidior.

„ 21. *Scotopteryx? rinodaria* F. & R. ♀ Chile.

*) cf. Verhdl. k. k. zoolog. bot. Ges. 1869 p. 465.

del. Geyer 1869.
edit. Febr. 1874.

C. Geyer pinx. & sc.

Erklärung der Tafel CXXVI.

Fig. 1. *Boarmia* (Ectropis Hb.) *nigraria* Feld. & Roghfr. ♀ Sidney.

„ 2. *Hemerophila jugorum* F. & R. ♀ Himalaja, Kyelang, (10.000) Junio, (D. Stoliczka).

„ 3. *Epirranthis?* (Hb.) *antipodaria* F. & R. ♀ Nova Seelandia.

„ 4. *Scotopteryx* (A. a.) *maoriata* F. & R. ♂ Nova Seelandia.

„ 5. *Boarmia adamata* F. & R. ♂ Ceylon (Nietner).

„ 5. a. *idem*, pagina inferior.

„ 6. *Scotopteryx? valdiviata* F. & R. ♂ Chile, subtus accedens Sc. dumetatae.

„ 7. *Hemerophila? sulpitiata* F. & R. ♀ Nova Seelandia.

„ 8. *Bryoptera? panteata* F. & R. ♂ Chile.

„ 9. *Bryoptera? lecideata* F. & R. ♂ Chile.

„ 10. *Boarmia trikotaria* F. & R. ♂ Himalaja (Stoliczka) affinis B. repandariae, subtus magis lutea, apicem et limbum versus obscurior.

„ 11. *Boarmia?* (sect. Deileptenia m., Hb. p.) *squamigera* F. & R. ♀ Bogota (Lindig); lunulae mediae e squamis erectis formatae.

„ 12. *Hemerophila caprimulgata* F. & R. ♂ Nova Seelandia; alae feminae lucidioris magis angustae, subtus basin versus albidae; limbus albo-varius (M. C., de Hochstetter).

Fig. 13. *Boarmia? infumata* F. & R. ♀ Australia mer. (Angas) M. C (B. de Hügel).

„ 13 a. *Boarmia? infumata*, pagina inferior.

„ 14. *Hypochroma squamata* F. & R. ♂ Tasmannia.

„ 15. *Boarmia Rupertata* F. & R. ♀ Bogata (Lindig); accedens B. fuscolimbariae Snellen Tijdsch. v. Entomol. D. XVII Jan. 1874 p. 35, pl, 2 f. 8.

„ 16. *Erebomorpha* (Walk. list. XXI, 494, 1860 = Hemerophila Gue. groupe I Vol. IX, 217; affin. Vindusarae Moore proc. zool. soc. 1867 p. 653) *praetextata* F. & R. ♂ Darjeeling.

„ 17. *Erebomorpha xanthosoma* F. & R. ♂ Darjeeling.

„ 18. *Erebomorpha mauraria* Guenée hist. nat. IX 218 ♂ (= Elphos? Parisnathei Walk. list. XXVI, 1545; Moore proc. zool. soc. 1867, 625) Darjeeling, Silhet (M. C.)

„ 18 a. *Erebomorpha mauraria*, pagina inferior.

„ 19. *Erebomorpha mauraria, Gue.* ♀ (indesc.) tibiae posteriores vix incrassatae; Assam; Silhet (M. C.).

„ 19 a. *Erebomorpha mauraria*, pagina inferior.

„ 20. *Psodos fissilata* F. & R. ♂ Bogota (Lindig).

„ 20 a. *Psodos fissilata* pagina inferior.

del. 1869.
edit. Febr. 1874.

C. Geyer pinx. & sc.

Erklärung der Tafel CXXVII.

Novara-Exped. zoolog. Theil, Band II, Abtheilung 2.

Fig. 1. *Omphax? sanguinipuncta* Feld. & Roghfr. ♂ Africa mer. Stellenbosch (Trimen).

„ 2. *Omphax? frondinata* F. & R. ♂ Promont. b. sp., Wynberg (Trimen).

„ 3. *Omphax? frondinata* F. & R. ♀ subtus nitide albescens.

„ 4. *Omphax? Trimeni* F. & R. ♂ Promont. b. sp., Wynberg (Trimen).

„ 5. *Euchloris* (Hb. 1816 — Phorodesma Boisd. 1840) *eximiata* F. & R. ♂ Prom. b. sp., Wynberg (Trimen) subtus magis splendens quam E. plusiaria et cinereo fusco notata.

„ 6. *Nemoria? corruptata* F. & R. ♀ fl. Amazonas (Bates).

„ 7. *Euchloris baliata* F. & R. ♂ Java.

„ 8. *Euchloris exarata* F. & R. ♂ Africa mer. Knysna (Trimen).

„ 9. *Thalassodes scissaria* F. & R. ♀ Africa merid. (Grahamstown).

„ 10. *Racheospila coryphata* F. & R. ♀ Africa mer. Knysna (Trimen); affinis R. neriariae H. Sch. 429 quae etiam tibias anteriores floccosas exhibet.

„ 11. *Nemoria taediata* F. & R. ♂ fl; Amazonas (Bates).

„ 12. *Nemoria bryata* F. & R. ♀ Bogota (Lindig).

„ 13. *Comibaena* (Hb. Verz. 284 non Her. Sch.) *albiceps* F. & R. ♂ Amboina (Dr. Doleschall) subtus alba, margine anteriore virescente.

„ 14. *Rahaeospila? Koranata* F. & R. ♂ Africa mer. Grahamstown (Trimen); R. arariae Gué. affinis.

„ 15. *Nemoria? lunigera* F. & R. ♂ Natalia, (D'Urban).

„ 16. *Racheospila morbilliata* F. & R. ♂ Brasilia, affinis G. albociliariae Herr. Sch. f. 344.

„ 17. *Nemoria stillata* F. & R. ♀ Africa mer. Plettenberg Bay.

„ 18. *Racheospila jucunda* F. & R. ♀ fl. Amazonas (Bates). Bras. mer. (Natterer, M. C.) affinis G. ocellatae Stoll XXXIV. f. g., subtus albida.

„ 19. *Euchloris adiposata* F. & R. ♂ Caffraria fl. Tsomo (Bowker).

Fig. 19 a. *Idem* pagina inferior.

„ 20. *Sterrha dichroma* F. & R. ♂ Africa mer. Plettenberg Bay (Trimen).

„ 21. *Chrysocestis* (Hb., Palyas Gué. p. *limboguttata* F. & R. ♀ Mexico, Potrero (Januario a D. de Hedemanno in sylvo capta; M. C.) in ♂ ris ala ant. maculae marginis antici interioris fascia flava junctae; subtus albida.

„ 22. *Racheospila? albicoma* F. & R. ♂ fl. Amazonas, subtus albida. (specimen male servatum).

„ 23. *Comibaena calcinata* F. & R. ♂ Australia, fl. Clarence.

„ 24. *Comibaena pacifica* F. & R. ♀ insulae vitianae; affinis G. alboviridi Moore, proc. zool. soc. 1872. 583. —

„ 25. *Racheospila stagonata* F. & R. ♂ Bogota (Lindig) subtus excepta ochracea costa, alba

„ 26. *Chlorosoma psittacina* F. & R. ♂ Ins. molucc. (Lorquin).

„ 27. *Nemoria? hadrata* F. &. R. ♂ Africa mer. Knysna (Trimen).

„ 2. *Anisodes lancearia* F. & R. ♂ Bogota (Lindig).

„ 29. *Anisodes pardalis* F. & R. ♂ Ins. molucc. (Lorquin).

„ 30. *Anisodes annularis* F. & R. ♂ Brasilia bor. Natterer (M. C.).

„ 30 a. *Idem* pagina inferior.

„ 31. *Phrygionis pallicosta* F. & R. ♀ Guyana gall.

„ 32. *Achlora coenobiata* F. & R. ♀ Bogota (Lindig).

„ 33. *Achlora roseipalpis* F. & R. ♀ Venezuela (Dr. Moritz).

„ 34. *Eumelea obesata* F. & R. ♂ Luzon.

„ 35. *Nemoria caducata* F. & R. ♂ Guyana gall., affinis N. translucidariae H. Sch. f. 343.

„ 36. *Racheospila saliata* F. & R. ♀ Natalia (D'Urban).

„ 37. *Geometra valida* F. & R. ♂ Japonia, tibiae anticae fasciculatae, affinis G. albovenariae Bremer.

„ 38. *Palyas abunata* F. & R. ♀?, fl. Amazonas (Bates).

„ 39. *Eumelea flagrata* F. & R. ♀ Singapore.

del. Geyer 1869.
edit. April. 1874.

C. Geyer pinx. & sc.

Erklärung der Tafel CXXVIII.

Fig 1. *Acidalia pedilata* Feld. & Roghfr. ♂ Ceylon (Nietner).

„ 2. *Cidaria undosata*. F. & R. ♀ Nova Seelandia (Neu-Münster) ♂ antennis pectinatis (M. C.) affinis et forsan varietas sulphurea Asthenae mullatae Guenee entom. monthl. mag. V. p. 42. 1868.

„ 3. *Timandra* (Calothysanis Hb. p.) *goniaria* F. &. R. ♀ Kalitunga, Bengalia.

„ 4. *Semiothisa* (Hb. Macaria Curt.) *foveolata* F. & R. ♂ basis al. ant. cum fovea glabra; Bogota (Lindig)

„ 5. *Acidalia tuhuata* F. & R. ♀ Nova Seelandia.

„ 6. *Asellodes thyreata* F. & R. ♀ Venezuela.

„ 7. *Erosia verticaria* F. & R. Ceylon (Nietner).

„ 8. *Trygodes physciata* F. & R. & fl. Amazonas.

„ 9. *Acidalia quadrigata* F. & R. ♂ fl. Amazonas (Bates).

„ 10. „ *argentifilata* F. & R. ♀ Bogota (Lindig).

„ 11. „ *mimetata* F. & R. ♂ fl. Amazonas (Bates)

„ 11. a. Idem ab parte inferiore.

„ 12. *Berberodes conchylata* ♂, Guenée phalen. X. 17. ♀ tab. XII f. 9; fl. Amazonas (Bates) Guyana gall. (M. C.)

„ 13. *Jodis? olivacea* F. & R. ♂ Bogota (Lindig).

„ 14. *Problepsis* (Led. 1852 = Argyris Gue. 1857) *aegretta* F. & R. ♀ Africa merid. Knysna (Trimen).

„ 15. *Acidalia concinnata* F. & R. ♂ S. Domingo (Tweedie) tibiae posteriores intus longe floccosae, carnoso coloratae, ad basin cirrum albidum gerentes, tarsi postici rudimentarii.

„ 16. *Semiothisa diplotata* F. & R. ♂ Bengalia (Kalitunga).

„ 17. *Cidaria* (Asthena Gue. IX, 434) *ondinata* Gue. l. c. 438 ♂ Nova Seelandia (M. C.), figura Gueneei pl. 19. f. 4 difficile cognoscenda.

„ 18. *Semiothisa Gambarina* Gue. IX, 73 ♀ (? Cram. 371 f. B.) Guyana; Brasil. (M. C.).

„ 19. *Trygodes agrata* F. & R. ♀ Ins. Molucc. (Lorquin).

„ 20. *Erosia hians* F. & R. ♂ Venezuela (Moritz) femina subtus ochracea (M. C.).

„ 20. a. Idem ab parte inferiore.

Fig. 21. *Erosia bisinuata* F. & R. ♀ Guyana gallica.

„ 22. *Semiothisa divergentata* ♂ Snellen Tijdschr. v. Entom. XVII. 1874 p. 69 pl. V Fig. 7 (Macaria) fl. Amazonas (Bates).

„ 22. a. Idem ab parte inferiore.

„ 23. *Cambogia? lurida* F. & R. ♂ Brasilia.

„ 24. *Anisodes? lateritia* F. & R. ♂ Africa mer. Knysna (Novemb., Trimen).

„ 25. *Nedusia Acalis* F. & R. ♂ Bogota (Lindig), subtus albescens.

„ 26. *Acidalia insolata* F. & R. ♂ Bogota (Lindig).

„ 27. *Semiothisa marmorea* F. & R. ♂ fl. Amazonas (Bates) Bras. (M. C., Schott).

„ 27. a. Idem, ab parte inferiore.

„ 28. *Semiothisa dominicata* F. & R. ♂ S. Domingo (Tweedie).

„ 29. *Semiothisa gentilata* F. & R. ♂ fl. Amazonas (Bates).

„ 30. *Epiplema* (H. Sch. 1855) *furcillata* F. & R. ♀ Brasil.

„ 31. *Schidax evulsa* F. & R. Guyana.

„ 32. *Krananda* (Moore. proc. zool. soc. 1867, 648) *vitraria* F. & R. ♂ Java, Buitenzorg (Frauenfeld).

„ 33. *Acidalia straminea* F. & R. ♂ Africa mer. Knysna (Trimen).

„ 34. *Molybdophora schedata* F. & R. ♂ fl. Amazonas (Bates).

„ 35. *Syngria drepanata* F. & R. ♂ fl. Amazonas (Bates).

„ 35. a. Idem ab parte inferiore.

„ 36. *Cambogia leprosa* F. & R. ♂ Brasilia; ♀ Mexico, Cordoba (Januario 1865 D. Hedemann legit. M. C.).

„ 37. *Semiothisa delauta* F. & R. ♀ Bogota (Lindig) ♀ Brasil. Rio. (M. C. Kammerlacher).

„ 38. *Erosia bidens* F. & R. ♀ Bengalia.

„ 39. *Strophidia* (Hüb. 1816 = Micronia Gue. 1857) *pannata* F. & R. ♂ Halmaheira, Salawatti.

„ 40. *Strophidia phantasmah* F. & R. ♂ Gebeh, Java, (Bernstein).

del. 1869.
edit. Junio 1874.

C. Geyer pinx. & sc.

Erklärung der Tafel CXXIX.

Fig. 1. *Fidonia anguinata* Feld. & Rghfr. ♂ Africa mer. Knysna (Trimen).

„ 2. *Fidonia rubellata* F. & R. ♂ Promontorium b. spei (m. Augusto, Trimen).

„ 3. *Phasiane catillata* F. & R. Chile.

„ 4. *Osteodes turbulentata* Guenée ♂ (hist. nat. X. p. 177) Promontorium b. spei (m. Aprili, Trimen) ♀ typum cl. Zeller benigne Mus. Caes. donabat.

„ 4. a. Idem ab parte inferiore.

„ 5. *Fidonia brephos* F. & R. ♂ Nova Seelandia, ♀ ins. Neumünster (M. C.).

„ 5. a. Idem ab parte inferiore.

„ 6. *Phasiane? miliaria* F. & R. ♂ Africa merid.

„ 7. *Fidonia scarata* F. & R. ♂ Chile.

„ 8. *Maenas* (Hüb. Verz. 167=Dichroma Westw. in Jardin, & Argyrophora Guenée 1857) *alcidata* F. & R. ♂ Promont. b. spei, Simonstown (Octob. Trimen).

„ 9. *Numeria melinata* F. & R. ♀ Nova Seelandia.

„ 10. *Axia?* (Hüb.=Cimelia Led.) *insciata* F. & R. ♂ Africa mer. Swellendam (L. Taats).

„ 11. *Numeria? inusta* F. & R. ♀ Chile.

„ 12. *Aspilates tongliata* F. & R. ♂♀ *Japonia;* forsan forma australis Aspilates mundatariae Cram.

„ 13. *Itame?* (Hb.-Thamnonoma Led.) *terinata* F. & R. ♀ Natalia (d'Urban, m. marte).

„ 13. a. Idem ab parte inferiore.

„ 14. *Rhinodia? biocellata* F. & R. ♀ Chile.

Fig. 15. *Nyctemera* *) *variolosa* F. & R. ♂ patr.? Ind.?

„ 16. *Opisogonia?* (H. Sch. S. aussereurop. Schmett. p. 34. g. 135) *diffissata* F. & R. ♀ Chile.

„ 17. *Numeria? alicata* F. & R. ♂ Afr. mer. Knysna (Novemb.).

„ 18. *Opisogonia? tensata* F. & R. ♀ Chile.

„ 19. *Hemagalma* (H. Sch. S. aussereurop. Schmett. f. 350, 1855 = Panagra Guenée 1857) *inspersa* F. & R. ♂ Sidney.

„ 20. *Psamatodes?* (Gue.) *punctata* F. & R. ♀ ins. molucc. (Lorquin).

„ 21. *Psamatodes frenata* F. & R. ♀ ins. molucc. (Lorquin).

„ 22. *Fidonia bivirgata* F. & R. ♂ Africa mer., Knysna (Trimen).

„ 23. *Hyposidra* (= Lagyra Walk. list lep. XX. 58 & Chizala p. 263) *australis* F. & R. ♂ Australia, Port Denisson.

„ 24. Idem ♀

„ 25. *Hyposidra leptosoma* F. & R. ♂ Luzon; affinis Lagyra picariae Walk. list lep. XXXV, 1541; ab parte inferiore.

„ 26. *Semiothisa? jotaria* F. & R. ♀ Java.

„ 27. *Panaethia atrocaerulea* F. & R. ♀ Celebes, Menado.

„ 28. *Rhyparia grandaria* Felder ♀ Wien. entom. Monatsschft. VI, 1862 p. 39; montes Ningpoanes.

„ 29. *Abraxas interruptaria* Felder ♂ l. c. China centralis, montes provinciae Tse-Kiang.

*) False inter Geometras locata.

del. 1869.
edit. Sulz. 1874.

C. Geyer pinx. & sc.

Erklärung der Tafel CXXX.

Fig. 1. *Heterusia* (Hübner 1825, Zutr. III, 18 = Scordylia Guenée 1857) *Zeritis* Feld & Roghfr. ♂ Bogota (Lindig).

„ 1. a. Idem ab parte inferiore.

„ 2. *Heterusia Mileta* F. & R.; Bogota (Lindig).

„ 2. a. Idem ab parte inferiore.

„ 3. *Heterusia dichroata* (Moritz in lit.) F. & R. ♂ Bogota (Lindig); forsan = Het. partitata Wlk. list XXIV. p. 1275, species diversa ab Het. partitata Guén.

„ 3. a. Idem ab parte inferiore.

„ 4. *Heterusia? Coenonympha* F. & R. ♂ Mexico (Bilimek).

„ 4. a. Idem ab parte inferiore.

„ 5. *Heterusia sinuosa* F. & R. Peru.

„ 5. a. Idem ab parte inferiore.

„ 6. *Heterusia? Ephestris* F. & R. Bogota (Lindig) subtus affinis Fig. 13 ejusd. tab.

„ 7. *Heterusia? macerata* F. & R. Chile.

„ 7. a. Idem ab parte inferiore.

„ 8. *Genussa* (Wlk. list. XXXI p. 171, 1864) *radiata* F. & R. ♂ fl. Amazonas (Bates) pars inferior.

„ 9. *Heterusia caesarea* F. & R. ♂ Mexico, Cuernavaca (Bilimek). Atajac (Januario frequenter, de Hedemann) Brasil. (M. C., Natterer); affinis Sc. partitatae Gué. X. 384.

„ 9. a. Idem ab parte inferiore.

„ 10. *Celerena* (Wlk. list XXXI. p. 164, 1865) *tricolor* F. & R. ♂ ins. molucc. (Lorquin).

„ 11. *Bursada* (Wlk. l. c. p. 187) *magata* F. & R. ♂ ins. molucc. (Lorquin).

„ 12. *Bursada maculifera* F. & R. ♂ ins. molucc. (Lorquin).

„ 13. *Heterusia anicata* F. & R. ♂ Bogota (Lindig).

„ 13. a. Idem ab parte inferiore.

Fig. 14. *Celerena funebris* F. & R. ♀ ins. molucc (Lorquin).

„ 15. *Perenia guttata* F. & R. ♂ Darjeeling.

„ 16. *Abraxas hypsata* F. & R. ♂ Ind. or.? (Lorquin) Nyctemera clarae Wlk. list XXXI. 202 similis.

„ 17. *Heterusia ochrozona* F. & R. ♀ Bogota (Lindig).

„ 18. *Celerena andamana* F. & R. ♂ ins. andamanae; affinis Callim. Lernae Boisd. Voyage de l'Astrolabe pl. V. f. 2.

„ 19. *Orthostixis Hügeli* F. & R. ♂ Silhet; Himalaja, Caschmir (M. C.) B. de Hügel legit etiam exemplaria minora.

„ 20. *Celerena chrysauge* F. & R. ♀ Gebeh; affinis C. Peritheae Cramer II, tab. 172.

„ 21. *Genussa? Dioptis* F. & R. ♀ Veragua.

„ 22. *Bursada? Cleis* F. & R. ♂ *Amboina* (Dr. Doleschall).

„ 23. *Abraxas monychata* F. & R. ♂ ins. molucc. (Lorquin).

„ 24. *Bursada minor* F. & R. ♂ ins. molucc. (Lorquin).

„ 25. *Fidonia? setinata* F. & R. ♀ Caffraria, Butterworth.

„ 26. *Heterusia mesenata* F. & R. ♀ Chile; ♂ plus nigrescens (M. C.).

„ 27. *Nephodia furiata* F. & R. ♂ affinis N. nubilariae Hüb. Zutr. f. 395, 96, species a Guénée et Walkero non mentionata. Brasilia.

„ 28. *Carpella* (Walker list lep. ins. XXXI. 1864, 170), *districta* Wlk. l. c. ♀ Venezuela. ♀ major, limbus subtus infuscatus (M. C.).

„ 29. *Genussa famulata* F. & R. ♂ basis al. anter. subrotundatim tumida uti in G. radiata Fig. 8 eaedem tabulae; Fl. Amazonas (Bates), affinis G. celenerariae Wlk. XXXI, 171.

„ 30. *Celerena eucnemis* F. & R. tibiae posticae tumidae; Celebes, Modelido (Rosenberg).

del. 1869.
edit. Augusto 1874.

C. Geyer pinx. & sc.

Erklärung der Tafel CXXXI.

Novara-Exped. zoolog. Theil, Band II, Abtheilung 2.

Fig. 1. *Itama?* (Hb. = Thamnonoma Led.) *cinerascens* Feld & Roghfr. ♂ Nova Seelandia.

„ 2. *Cidaria* (Phibalapteryx Gué.) *gobiata* F. & R. ♀ Nova Seelandia; ins. Neumünster (♂ M. C.)

„ 3. „ *brunniceps* F. & R. ♀ Africa meridionalis.

„ 4. „ *assata* F. & R. ♂ Nova Seelandia (M. C.)

„ 5. *Lobophora?* (Curtis 1825, Trichopteryx Hüb. 1816) *ocellaris* F. & R. ♀ Chile.

„ 6. *Cidaria nehata* F. & R. ♀ Nova Seelandia (M. C.)

„ 7. *Rhyparia? fenerata* F. & R. ♂ Nova Seelandia.

„ 8. *Cidaria gallinata* F. & R. ♀ Australia, Sidney.

„ 9. „ *ascotata* F. & R. ♂ Nova Seelandia.

„ 10. *Oligopleura* (H. Sch. 1855 = Dineurodes Gué, 1857) *aulaeata* F. & R. Venezuela.

„ 11. *Sauris ranata* F. & R. ♂ Nova Seelandia; affinis Cid. testevatae Walk. list. XXV, 1416.

„ 12. „ *mistata* F. & R. ♀ Nova Seelandia, affinis Cid. inclinatariae Walk. l. c. 1418.

„ 13. *Liodes? Angasi* F. & R. ♀ Australia (Angas).

„ 14. *Cidaria sphaeriata* F. & R. ♂ Nova Seelandia.

„ 15. *Stegania?* (Gué. p. p. X, Nr. 971) *allogata* F. & R. ♀ Australia, Sidney.

„ 15. a. Idem ab parte inferiore.

„ 16. *Tomopteryx* (Philippi Stett. ent. Zeitg. 1873 p. 313) *fissa* F. & R. ♂ Chile.

„ 17. Idem femina.

„ 18. *Tomopteryx botulata* F. & R. ♂ Chile.

„ 19. *Cidaria lupinata* F. & R. ♂ Nova Seelandia.

„ 20. „ *verriculata* F. & R. ♀ Nova Seelandia, ♂ antennis pectinatis (M. C.).

„ 21. *Tomopteryx laciniosa* F. & R. ♂ Chile.

„ 22. *Chlenias verrucosa* F. & R. ♂ Nova Seelandia.

„ 23. *Selidosema? pungata* F. & R. Nova Seelandia.

„ 24. *Chlenias egregia* F. & R ♂ Australia merid.

Fig. 25. *Syrtodes pronubata* F. & R. ♀ Fl. Amazonas (Bates).

„ 25. a. Idem ab parte inferiore.

„ 26. ***Acrasia*** Roghfr. ***n. g.***, aliquid generi Meridae (Novara tab. CXXIV f. 2) affine, praecipue quoad antennas et tibias adtinet. ♂ palpi pilosi, haustellum spirale; antennae biseriato-pectinatae, dentes extus dimidio breviores; tibiae posticae inflatae, calcaria intermedia longa, apicalia breves, obtusa; alae inferioris discus usque ad marginem anteriorem dense pilosus et basin versus tenuiter squamatus. A. *crinita* F. & R. ♂ Africa mer. Knysna (Decemb. Trimen).

„ 27. *Sarracena* (H. Sch. 1854=Sybarites Guenée 1857) *pellicata* F. & R. ♂ Chile, Valparaiso.

„ 28. *Syrtodes bryifera* F. & R. ♀ Guyana gallica.

„ 29. *Selidosema? fragosata* F. & R. ♂ Nova Seelandia.

„ 30. *Chlenias ochrosoma* F. & R. ♂ subtus albida; Australia meridionalis (Angas).

„ 31. *Cidaria adnata* F. & R. ♂ Nova Seelandia (Hochstetter) antennae maris spatiose breviter pectinato-fimbriatae (♀ M. C.).

„ 32. *Sarracena declinaria* F. & R. ♀ Chile; forsan forma varians feminae fig. 27. eaedem tabulae.

„ 33. *Eupithecia fumipalpata* F. & R. ♀ Nova Seelandia; accedens Eup. denticulatae.

„ 34. *Microdes toriata* F. & R. ♂ Nova Seelandia.

„ 35 *Lygris* (Eubolia Snellen) *momaria* Snellen ♂ Tijdschr. v. Entom. XVII. 1874 p. 103 taf. VII f. 9. ♀, Bogota (Lindig) subtus costa subdorsalis al. ant. basin versus cincinnata.

„ 36. *Cidaria semilineata* F. & R. ♀ Nova Seelandia.

„ 37. *Scotosia* (Pterocymia Hüb. p.) *affirmata* Gué. (hist. nat. X. p. 447) ♀ var.=? Sc. *dubiferata* Walk. list. lep. ins. XXV. 1349 Bogota (Lindig).

„ 38. Idem var. *bicolor* F. & R. ♀ Bogota; Bras. prov. San Paulo (Natterer M. C.). species haud dubie nostrae Sc. certatae instar aberrans.

„ 39. *Spargania?* (Gué.) *tesserulata* F. & R. ♂ Bogota

„ 39. a. Idem ab parte inferiore.

del. 1869.
edit. Septbr. 1874.

C. Geyer pinx. & sc.

Erklärung der Tafel CXXXII.

Novara-Exped. zoolog. Theil, Band II, Abtheilung 2.

Fig. 1. *Cidaria rixata* Feld. & Roghfr. ♂ Nova Seelandia.

„ 2. „ *cirrhiata* F. & R. ♂ Chile.

„ 3. „ *inopiata* F. & R. ♂ Nova Seelandia, Neumünster (♀ M. C, Hochstetter).

„ 4. *Caustoloma?* (? Polygonia Guenée entom. monthly mag. V. 1868, 41) *ziczac* F. & R. ♂ Nova Seelandia.

„ 5. *Elvia* (Walker list lep. ins. XXV, 1862, 1430) *Donovani* F. & R. ♂ Nova Seelandia, ins. merid.

„ 6. *Cidaria grumata* F. & R. ♀ Bogota (Lindig).

„ 7. „ *acerbata* F. & R. ♀ „ „

„ 8. „ *monoliata* F. & R. ♀ Nova Seelandia.

„ 9. *Heterolocha patalata* F. & R. ♂ Himalaya, Rampur (m. Augusto, Dr. Stoliczka).

„ 9. a. Idem ab parte inferiore.

„ 10. *Ortholitha bitrita* F. & R. ♂ Capstadt (Trimen).

„ 11. *Cidaria subchlorata* F. & R. ♀ Venezuela (Moritz), aff. Cid. continuatae Gué. X 462.

„ 12. *Psaliodes adhaesiata* F. & R. ♀ Bogota (Lindig).

„ 13. *Cidaria circumcidata* Snellen ♀, Tijdschr. v. Entomologie XVII, 1874, 94 tab. 7, f. 3. ♂ Bogata (Lindig).

„ 14. „ *perversata* F. & R. ♂ Nova Seelandia; Coremia deltoidatae Walk. XXV, 1321 affinis.

„ 15. „ (Camptogramma Gué.) *plemyrata* F. & R. ♀ Chile, affinis Cid. gemmatae Hb.

„ 16. „ *occlusata* F. & R. ♂, Ceylon (Nietner).

„ 17. „ *setaria* F. & R. ♂ Chile.

„ 18. „ (Hammaptera H. Sch. exot. Schm. 66, 1855) *chloridata* F. & R. ♂ Venezuela (Dr. Moritz, M. C.).

„ 19. „ *timarata* F. & R. ♂ Nova Seelandia, subtus albido-rosacea. (♀ M. C.).

„ 20. „ *absitaria* F. & R. ♂ St. Domingo (Tweedie) margo interior al. post. dense nigro pilosus, ut in C. combustaria H. Sch. f. 355.

„ 20. a. Idem ab parte inferiore.

„ 21. *Euchlaena? palthidata* F. & R. ♂, Nova Seelandia.

„ 21. a. Idem ab parte inferiore.

Fig. 22. *Euchlaena? palthidata var.? cinerea* F. & R. ♂ Nova Seelandia, subtus ut fig. 21.

„ 23. *Cidaria molata* F. & R. ♂ Ceylon (Nietner).

„ 24. *Cidaria perversata* F. & R. ♀ var. (♂ fig. 14.) Nova Seelandia.

„ 25. *Elvia glaucata* Walk. list lep. XXV p. 1431. 1862 ♂ Nova Seelandia.

„ 25. a. Idem ab parte inferiore.

„ 26. *Alsophila* (Hüb. p. Verz. 321, = Pachycnemia Stph. 1829) *cymatophora* F. & R ♀ Chile.

„ 27. „ *madidata* F. & R. ♀ Chile.

„ 28. „ *ternata* F. & R. ♀ „

„ 29. *Aspilates? Callistege* F. & R. ♀ Prom. b. spei (Trimen).

„ 30. *Lobophora imbricaria* F. & R. ♀ Chile.

„ 31. *Cidaria ramalaria* F. & R. ♀ Himalaya, Lahul (Dr. Stoliczka).

„ 32. „ *naemata* F. & R. ♀ Himalaya Narkanda (Dr. Stoliczka).

„ 33. „ *obarata* F. & R. ♀ Nova Seelandia.

„ 34. „ (Stammodes Gué. X, 515) *pamphilata* F. & R. Himalaya, Lahul (Dr. Stoliczka).

„ 35. *Alsophila? hypparia* F. & R. ♀ Chile.

„ 36. *Pachrophylla* (Blanch. hist. fis. d. Chile VII, 96, 1852) *obelata* F. & R. ♂ Chile.

„ 37. *Cidaria consequata* F. & R. ♂ Bogota (Lindig).

„ 37. a. Idem ab parte inferiore.

„ 38. *Cidaria aquosata* F. & R. ♀ Nova Seelandia.

„ 39. „ *nugata* F. & R. ♀ Himalaya, Chulichane (Dr. Stoliczka).

„ 40. „ *mactata* F. & R. ♀ Japonia.

„ 41. „ *hymenata* F. & R. ♀ Chile.

„ 42. „ *melidiata* F. & R. ♀ Himalaya, Lahul (Dr. Stoliczka).

„ 43. *Graphidipus* (H. Sch. auss. cur. Schm. I. 65. 1855 = Terenodes Gué. X. 509. 1857) *flaviceps* F. & R. ♀ Venezuela (Dr. Moritz).

„ 44. „ *collaris* F. & R. ♀ Bogota (Lindig), affinis Ter. punctiulatae Gué. X, 509.

Novara-Exp. Zoolog. Theil, Bnd. II, Abth. 2.

del. 1869.
edit. Septembri 1874.

C. Geyer pinx. & sc.

Erklärung der Tafel CXXXIII.

Novara-Exped. zoolog. Theil, Band II, Abtheilung 2.

Fig. 1. *Cidaria? vitellaria* Feld. & Roghfr. ♂ fl. Amazonas (Bates) Guyana gall. (M. C.).

„ 2. *Erosia biangula* F. & R. ♂ fl. Amazonas (Bates) Guyana gall. (M. C.).

„ 2. a. Idem ab parte inferiore.

„ 3. *Pyrinia* (Hb. Verz. 294 = Crocopteryx Gué.) *castaneata* F. & R. ♂ fl. Amazonas (Bates).

„ 3. a. Idem ab parte inferiore.

„ 4. *Pyrinia Eubaphe* F. & R. ♂ fl. Amazonas (Bates).

„ 5. *Acidalia? speciosa* F. & R. ♂
antennae intus penicillatim ciliatae, costae dimidium subtus, margo anterior al. post. et duo penultima segmenta lateraliter floccosa.

„ 6. *Heterolocha* (Aspilates Kollar in Hügels Kaschmir & d. Reich d. Siek IV. p. 487, 1842) *phoenico-taeniata* ♂ Kollar l. c. Himalaja (Stoliczka) Massuri (M. C; B. Hügel).

„ 6. a. Idem ab parte inferiore.

„ 7. *Chrysotaenia* (H. Sch. exot. p. 32) *ardeata* F. & R. ♂ fl. Amazonas (Bates).

„ 8. *Numeria? quadriplaga* F. & R. ♀ Guyana.

„ 9. *Emplocia eubagidaria* F. & R. ♂ Bogota (Lindig).

„ 10. *Anisodes? nundata* F. & R. ♂ ins. molucc. (Lorquin).

„ 11. *Boarmia* (t. Ectropis Hüb.) *mergiata* F. & R. ♀ Bogota (Lindig).

„ 12. *Chlenias crambaria* F. & R. ♀ Australia merid. (Angas) processus corneus frontalis bifidus ut in C. arietaria Gué. X. 239.

„ 13. *Cidaria macidata* F. & R. ♀ Chile.

„ 14. *Emplocia?* (? Devara Walk. VII. 1660) *tricolor* F. & R. ♀ Bogota.

„ 14. a. Idem ab parte inferiore.

„ 15. *Baptria* (Hb. 1816, Odezia B. 1840) *exsecuta* F. & R. Japonia.

*) „ 16. *Stenoplastis* (? Feld. Novara tab. CV f. 16) *pallinervis* F. & R. ♀ Bogota (Lindig).

Fig. 17. *Cratoptera retectaria* F. & R. ♂ fl. Amazonas (Bates).

„ 18. *Erosia mamillata* F. & R. ♂ fl. Amazonas.

*) „ 19. *Sangala?* (Walk. list lep. ins. XX. 265) *Necyria* F. & R. ♀ Peru, Pebas.

„ 20. *Numeria galbulata* F. & R. ♂ Ceylon (Nietner).

„ 20. a. Idem ab parte inferiore.

„ 21. *Erateina Goniuris* F. & R. ♂ Bogota (Lindig).

„ 21. a. Idem ab parte inferiore.

„ 22. *Erateina Pohliata* F. & R. ♀ Bogota (Lindig) Marabitanas, Cassiquiare (Natterer, 1831, M. C.).

„ 22. a. Idem ab parte inferiore.

„ 23. *Erateina thyridiata* F. & R. ♂ Guatemala (Salvin).

„ 23. a. Idem ab parte inferiore.

„ 24. *Biston immissus* F. & R. ♂ fl. Amazonas (Bates).

„ 25. *Erateina paeonata* F. & R. ♀ Venezuela (Moritz).

„ 25. a. Idem ab parte inferiore.

„ 26. *Erateina mulseata* F. & R. ♂ Bogota (Lindig).

„ 26. a. Idem ab parte inferiore.

„ 27. *Erateina oriolata* F. & R. ♂ Bogota (Lindig).

„ 27. a. Idem ab parte inferiore.

„ 28. *Pyrinia apriata* F. & R. fl. Amazonas (Bates).

„ 29. „ *spilota* F. & R. ♂ Amazonas (Bates).

„ 30. *Heterusia? aluta* F. & R. ♀ Bogota (Lindig).

„ 31. *Erateina garrulata* F. & R. ♂ Bogota (Lindig).

„ 31. a. Idem ab parte inferiore.

„ 32. *Laudosia?* (Walker list lep. ins. XX. 268) *aliculata* F. & R. ♀, Venezuela (Moritz).

„ 33. *Hedyle leptosiata* F. & R. ♂ Guyana gallica (M. C.) ab parte inferiore.

„ 34. *Phellinodes muscerdata* F. & R. ♂ fl. Amazonas (Bates).

„ 35. „ *bahiata* F. & R. ♂ Bahia.

„ 36. *Laudosia? typtaria* (Mor. i. l.) F. & R. ♂ Venezuela; ♀ pallidior (M. C., Moritz).

*) ad Lithosidas referenda.

Novara-Exp. Zoolog. Theil, Bnd. II, Abth. 2.

del. 1869.
edit. Octobri 1874.

C. Geyer pinx. & sc.

Erklärung der Tafel CXXXIV.

Siculidae Gué.

Fig. 1. *Siculodes lunula* Feld. & Roghfr. ♀, Brasilia; affinis Sic. matriculae Gué. Phal. tab. XIII f. 3.

„ 2. „ *falcata* F. & R. ♀ Amer. mer.

„ 3. *Draconia?* (Hüb. Verz. 197, 1816) *oleigutta* F. & R. ♀ fl. Amazonas (Bates).

„ 4. *Herdonia* (Walk. list lep. ins. XIX. 963. 1859) *osacesalis* (!) Walk. l. c. 964, ♂ Assam.

„ 5. *Siculodes? roseola* F. & R. ♂ Bogota (Lindig) Guyana gall. (M. C.).

„ 6. *Siculodes amethystea* F. & R. ♂ fl. Amazonas (Bates); subtus costa radialis et mediana al. ant. squamis nigris et argenteis obsitae, in longitudinem cellulae mediae.

„ 7. „ *punctum* F. & R. ♂ fl. Amazonas (Bates); discus inferior al. ant. similis illo praecedentis, finis cellulae med. a radiis nigrarum squamarum albido-cinctis ornatus.

„ 8. „ *cinereola* F. & R. ♂ Venezuela (Moritz).

„ 9. „ *strigatula* Felder ♂ Wien. ent. Monatschrift VI. 40. 1862. Ningpo, China; discus inf. al. ant. similis ut in fig. 7.

„ 10. „ *carneola* F. & R. fl. Amazonas (Bates).

„ 11. „ *? glareola* F. & R. ♂ Java.

„ 12. „ *fulviceps* F. & R. fl. Amazonas (Bates).

„ 13. „ *sterna* F. & R. ♂ Bogota (Lindig).

„ 14. „ *striola* F. & R. ♂ Amboina (Dr. Doleschal, M. C.).

„ 15. „ *xanthina* F. & R. ♂ fl. Amazonas (Bates).

Pyralidae.

„ 16. *Platamonia? stenosoma* F. & R. ♂ Insulae vitianae (M. C.).

„ 17. *Acronolepia* (Westw. zool. journ. V. 451. 1834 = Semnia Hb. p. Led.) *tryphaenalis* F. & R. ♀ fl. Amazonas (Bates).

„ 18. „ *biguttalis* F. & R. ♀ fl. Amazonas (Bates) differt ab S. auritali in parte inferiore al. ant. plaga flava limbum versus posita affinis Phalaenae elongatae Sepp Surin. Vlinder's I. tab. 43 p. 93.

Fig. 19. *Semnia ogaealis* F. & R. fl. Amazonas (Bates).

„ 20. „ *aurivitta* F. & R. ♀ fl. Amazonas (Bates).

„ 21. „ *albivitta* F. & R. ♂ fl. Amazonas (Bates).

„ 22. „ „ F. & R. ♀ Brasilia.

„ 23. *Semnia? funerea* F. & R. ♀ fl. Amazonas (Bates).

„ 24. *Acronolepia josialis* F. & R. ♂ Amazonas (Bates).

„ 25. *Botys pangialis* F. & R. Himalaja, Pangi (Dr. Stoliczka).

„ 26. „ *augustalis* F. & R. ♀ Mexico, Cuernavaca (Bilimek).

„ 27. *Aglossa steralis* F. & R. ♂ Afr. mer. Grahamtown.

„ 28. *Botys frustalis* Zeller. Lepid. micropt. q. Wahlberg in Caffr. terra colleg. 1852 p. 48, ♂; Africa mer., Knysna (Trimen) Plettenberg-Bay (M. C.).

„ 29. *Hypotia* (t. B. Led.) *achatina* F. & R. ♂ Afr. mer., Stellenbosch (Decbr. Trimen).

„ 30. *Botys chilialis* F. & R. ♀ Chile; ♂ major, pallidior (M. C.).

„ 31. „ *ardealis* F. & R. ♂ ins. nicobarica Milu (Martio 1858, Frauenfeld, M. C.).

„ 32. „ *orbitalis* F. & R. ♂ Afr. mer. Grahamtown.

„ 33. „ *heliacalis* F. & R. ♂ Bogota (Lindig); affinis Herbulae? ilithuciali Walk. list lep. ins. XVII p. 324.

„ 34. „ *maorialis* F. & R. ♀ Nova Seelandia, ins. austr., specimen M. C. alas inf. magis infuscatas exhibet, ut B. rusticalis Hb. 121.

„ 35. „ *otagalis* F. & R. ♂ Nova Seelandia.

„ 36. „ *carnifex* F. & R. ♀ San Domingo (Tweedie) ♂ S. Thomas (M. C.).

„ 37. „ *? fugalis* F. & R. ♂ Australia (M. C.).

„ 38. „ *oblinalis* F. & R. ♂ Africa mer., Murraysburg (Trimen).

„ 39. *Cindaphia incensalis* ♀ Lederer Wien. ent. Monat. VII 1863, 439. Bogota (Lindig).

„ 40. *Physematia? rotundalis* F. & R. ♂ S. Domingo (Tweedie).

„ 41. *Scoparia* (Scopea Haw. Lep. britt., errata p. 590) *nolalis* F. & R. ♂ Africa mer.

„ 42. *Botys proceralis* Led. var.? Mexico, Cuernavaca (Bilimek).

„ 43. *Analthes? crinipes* F. & R. ♂ Amboina (Doleschal).

Geometridae.

„ 44. *Drapetodes? matulata* F. & R. ♀ Java.

del. 1869.
edit Octobri 1874.

C. Geyer pinx. & sc.

Erklärung der Tafel CXXXV.

Fig. 1. *Blepharomastix? garzettalis* Feld. & Roghfr. ♂, fl. Amazonas (Bates) antennis dense ciliatis.

„ 2. *Glyphodes? impuralis* F. & R. ♂, S. Domingo.

„ 3. *Leucinodes lucealis* F. & R. ♂, fl. Amazonas (Bates).

„ 4. *Nymphula* (Schrk., Hüb.; Hydrocampa Ltr. 1825) *lotialis* F. & R. ♀, Brasilia.

„ 5. *Botys* (Botis Swns., Zell.) *beatalis* F. & R. ♂, Australia (Angas).

„ 6. *Zebronia* (Hüb. Verz. 361, Walk. = Spilomela Gué. gr. II) *magicalis* F. & R. ♂, Veragua; Chiriqui (M. C.).

„ 7. „ *erminea* F. & R. ♀, Venezuela (Moritz) ♂, Chiriqui (M. C.).

„ 8. *Botys witialis* F. & R. ♀, insulae vitianae.

„ 9. „ *perticalis* F. & R. ♀, Bogota (Lindig).

„ 10. „ (Asopia? Wlk.) *abruptalis* Wlk. XVII. 371. Bengalia (Stoliczka).

„ 11. *Diathrausta? aduncalis* F. & R. ♂, Nova Seelandia.

„ 12. *Antigastra catalaunalis* Dup. ♂, Bengalia (Stoliczka) (M. C., Hügel).

„ 13. *Botys moluccalis* F. & R. ♀, ins. moluce.

„ 14. „ *eoidalis* F. & R. ♀, Bogota (Lindig).

„ 15. *Crambus interruptus* F. & R. ♂, Nova Seelandia, accedens aliquot Cr. falsello.

„ 16. *Hyalea melanalis* F. & R. ♂, fl. Amazonas (Bates).

„ 17. *Scoparia ustimacula* F. & R. ♂, Nova Seelandia.

„ 18. *Botys? phryganurus* F. & R. ♂, fl. Amazonas (Bates); penultimum segmentum supra dense fusco velutinum, ultimum segm. pilis fuscis scopuliformibus erectis indutum.

„ 19. *Botys collaris* F. & R. ♂, Bogota (Lindig).

„ 20. „ *galbula* F. & R. ♂, Bogota (Lindig).

„ 21. „ *devialis* F. & R. ♂, Bogota (Lindig).

„ 22. *Lepyrodes astomalis* F. & R. ♂, Africa mer., Knysna (Jan., Trimen).

„ 23. *Diathrausta timaralis* F. & R. ♂, Nova Seelandia (Haast).

„ 24. *Sitiocauta? amboinalis* F. & R. ♀, Amboina (Doleschal).

„ 25. *Botys isaxalis* F. & R. ♂, Bogota (Lindig).

„ 26. *Marasmia? erilitalis* F. & R. ♂, ins. vitianae; ala ant. subtus ut fig. 14 in tab. 2 Lederer Beitrag. z. Kenntn. d. Pyraliden.

Fig. 27. *Botys bornealis* F. & R. ♀, Sarawak, Borneo, (♂ M. C.); aff. B. poeasali Wlk. list lep. ins. XVIII p. 717; color et squamae argenteae monent ad gen. Spanistam Led.

„ 28. „ *opalisans* F. & R. ♂, S. Domingo (Tweedie); in certo situ praecipue partis inferioris lucidi opalinus.

„ 29. *Glyphodes Batesi* F. & R. ♀, fl. Amazonas (Bates); affinis Gl. sibillali Wlk.

„ 30. *Botys atyrialis* F. & R. ♂, fl. Amazonas (Bates).

„ 31. *Cirrhochrista fumipalpis* F. & R. ♀, ins. moluce. (Lorquin).

„ 32. *Erctà? adustalis* F. & R. ♂. Bogota (Lindig).

„ 33. *Botys palmalis* F. & R. ♀, fl. Amazonas (Bates).

„ 34. *Polythlipta cerealis* Lederer Wien. ent. Montschr. VII, 1863. p. 477. ♂, Java.

„ 35. *Eudioptis* (Hüb. Verz. 359, Saunders trans. ent. soc. London n. s. I. 1851. p. 163, = Phakellura [Lands. man.] Westwood introd. mod. classif. II. p. 401, 1840) *olealis* F. & R. ♂, Bogota (Lindig).

„ 36. *Botys albiceps* F. & R. ♂, Bogota (Lindig).

„ 37. „ *? cirrosalis* F. & R. ♂, fl. Amazonas (Bates).

„ 38. „ *octoguttalis* F. & R. ♂, Amboina (Doleschal).

„ 39. „ *rufinalis* F. & R. ♀, Africa mer. Wynberg (Decbr. Trimen).

„ 40. *Aediodes vulcanalis* F. & R. ♂, vulc. Chiriqui (Arčé); Veragua (M. C.) ventre et tarsis albidis.

„ 41. *Botyodes flavibasalis* Moore proc. zool. soc. London 1867. 96. ♂, Ind. sept.; Darjeeling (M. C.).

„ 42. *Conchylis Lindigiana* F. & R. ♀, Bogota (Lindig).

„ 43. *Botys? candacalis* F. & R. ♂, S. Domingo (Tweedie); pedes antici villosi.

„ 44. *Botys lentalis* F. & R. ♂, Bengalia.

„ 45. „ *caudalis* F. & R. ♂, Guyana gallica; certo situ praecipue pagina albida inferior opalina (M. C.).

„ 46. „ *pelialis* F. & R. ♂, Mexico, Cuernavaca (Bilimek); ventre et pedibus albidis.

„ 47. „ *triumphalis* F. & R. ♂, Bogota (Lindig).

„ 48. „ *spilosoma* F. & R. ♂, fl. Amazonas (Bates).

„ 49. „ *Hercules* F. & R. ♀, Bogota (Lindig) affinis B. ponderali Gué. ♀.

„ 50. „ *mactalis* F. & R. ♂, ins. vitianae.

del. 1869.
edit. Novbr 1874.

C. Geyer pinx. & sc.

Erklärung der Tafel CXXXVI.

Novara-Exped. zoolog. Theil, Band II, Abtheilung 2.

Fig. 1. *Ceratoclasis barbicornis* Feld. & Roghfr. ♂, insul. vitianae.

„ 2. *Eromene zonella* Zeller ♂, Afr. mer. Capstadt (Novbr. Trimen), Cordofan (Kotschy), Ind. or. (Hügel, M. C.), palpi breviores, quam in E. ocellea Hw.

„ 3. *Cataclysta alvealis* F. & R. ♂, fl. Amazonas (Bates), magnit. aucta.

„ 4. *Dęsmia* (Anania Hb. p.) *notalis* F. & R. ♀, fl. Amazonas (Bates), aff. D. clytiali Walk.

„ 5. *Omiodes ochrosoma* F. & R. ♂. fl. Amazonas (Bates).

„ 6. *Botys* (Pyrausta Gué.) *vanalis* F. & R. ♂, Bogota (Lindig), magnit. aucta.

„ 7. *Cataclysta patnalis* F. & R. ♂, Calcutta (Stoliczka), Amboina (M. C.), magnit. aucta.

„ 8. „ *cerrussalis* F. & R. ♀, Bogota (Lindig).

„ 9. „ *chalcitis* F. & R. ♂, Bogota (Lindig), magnit. aucta.

„ 10. „ *australis* F. & R. ♂, ins. vitianae. magnit. aucta.

„ 11. *Nymphula vitrinalis* F. & R. ♀, Guyana, magnit. aucta.

„ 12. *Parapoynx halitalis* F. & R. ♂, fl. Amazonas (Bates, M. C.), magnit. aucta.

„ 13. *Parapoynx? gothicalis* F. & R. ♂. fl. Amazonas (Bates), tibiarum postic. calcar intermedium internum nigro cincinnatum, tarsi albi, nigro cingulati; magnit. aucta.

„ 14. *Cataclysta samealis* F. & R. ♀, Bogota (Lindig), maris segmentum secundum cum cincinno albido dorso imposito ornatum, ut in fig. 29 tab. 1 Guénéi (M. C.).

„ 15. *Homura? granitalis* F. & R. fl. Amazonas (Bates).

„ 16. *Hemimatia? cacalis* F. & R. ♀, Guyana gallica.

„ 17. *Deuterollyta cristalis* F. & R. ♂, fl. Amazonas (Bates).

„ 18. *Homura mianalis* F. & R. ♂, fl. Amazonas (Bates).

„ 19. *Asopia? semnialis* F. & R. ♂, fl. Amazonas (Bates). magnit. aucta.

„ 20. *Pinacia?* (Geyer Zutr. IV. 1832. p. 15 = Filodes Gué.) *ocularis* F. & R. ♀, Manila (Lorquin).

Fig. 21. *Nosophora? nubilis* F. & R. ♂, ins. molucc. (Lorquin).

„ 22. *Rhimphalea papualis* F. & R. ♂, Nova Guinea.

„ 23. *Glyphodes? dermatalis* F. & R. ♂, Guyana gallica; margo interior al. post. dense nigro pellitus; scapulae longitudine ut in g. Omiode.

„ 24. *Botys? concolor* F. & R. ♂, ins. molucc. (Lorquin), praecinctorium (tablier Guénée) limbo crispato.

„ 25. *Lypotigris* (Hb. Verz. 361 = Hyalitis Gué. gr. I) *jovialis* F. & R. ♂, ins. molucc. (Lorquin).

„ 26. *Glyphodes suavis* F. & R. ♀, fl. Amazonas (Bates).

„ 27. *Amblyura? flaviscida* F. & R. ♂, fl. Amazonas (Bates), accedens Phal. flavicinctali Sepp Surin. Vlind. III pl. 128 pag. 280.

„ 28. *Ethnistis? Eucarta* F. & R. ♂, ins. molucc.

„ 29. *Cliniodes? Nattereri* F. & R. ♀, fl. Amazonas (Bates), ♂ Bras. Ypanema (Natterer, M. C.), mas minor, ante medium costae inversum cincinnum gerens.

„ 30. *Erilusa* (Walk. list lep. XXXIV, 1855. 1375 = Hyalitis Guénée groupe III) *pseudauxo* F. & R. ♂, fl. Amazonas (Bates), praecinctorium (tablier Guénée) affine fig. 27 pl. I Gué.; pedes nigriti.

„ 31. „ *croceipes* Walk. ♀, list lep. XXXIV. 1375 fl. Amazonas (Bates).

„ 32. „ *radialis* F. & R. ♂, fl. Amazonas (Bates).

„ 33. „ *mimalis* F. & R. ♀, Guatemala (Salvin).

„ 34. „ *Euagra* F. & R. ♂, fl. Amazonas (Bates).

„ 35. „ *nitealis* F. & R. ♂, fl. Amazonas (Bates), pedes nigriti, tibiae intus et calcaria alba.

„ 36. *Botys machinalis* F. & R. ♀, ins. molucc. (Lorquin).

„ 37. *Amblyura? graphitalis* F. & R. ♂, fl. Amazonas (Bates), antennae ut in fig. 1 pl. I Guénée Delt. et Pyr.

„ 38. *Glyphodes naralis* F. & R. ♀, Borneo, Sarawak (Wallace), affinis Gl. zelimali Walk. list lep. XVII, 502.

„ 39. *Idia?* (Hb. V. 346) *scopipes* F. & R. ♂, Bogota (Lindig), vertex dense albo hirsutus, palpi eum superantes, discus al. ant. et post. nigro vellutinus.

„ 40. *Agathodes* (Gué., Stenurges Led.) *margaritis* F. & R. ♂, Natalia, (d. Urban, Febr.).

del. 1869.
edit. Decbr. 1874.

C. Geyer pinx. & sc.

Erklärung der Tafel CXXXVII.

Novara-Expedition. Theil II. Band II. Abtheilung 2.

Fig. 1. *Vitessa* Moore; Cosmethis Hb. Verz. 179 p. p. *formosa* Feld. & Rogenhfr. ♀ Ind. or.; ♂. M. C.

„ 2. *Chilo spectabilis* F. & R. ♀. Bogota Lindig.

„ 3. „ *virgatus* F. & R. ♀. Venezuela Moritz. M. C.

„ 4. *Eropa?* (Walker list XXX p. 980. 1864 *tatana* (Zell. i. l.) F. & R., Brasil. Novo-Friburg M. C.

„ 5. *Chilo comparellus* F. & R. ♀, Bogota Lindig.

„ 6. *Aphomia? complana* F. & R. ♂, Amboina Dolleschal; M. C.).

„ 7. *Galleria austrina* F. & R. ♀. Africa mer. Knysna; verisimiliter forma G. mellonellae L.

„ 8. *Myelois? adorea* F. & R. ♂, S. Domingo (Tweedie).

„ 9. *Botys? linalis* F. & R. ♀ fl. Amazonas Bates; affinis Phal. Arneae Cram. I. pl. 36. f. G., forsan specimen, cujus color primarius viridis (fortasse maditudine) expalluit.

„ 10. *Tamyra* (H. Sch. ex. p. 76) *physophora* F. & R. ♀, Brasilia; ♂ minor basin al. ant. amiculi instar tumefactum exhibet, frenulum latum, validum (Schott, M. C.).

„ 11. „ *pusilla* F. & R. ♂, fl. Amazonas (Bates).

„ 12. „ *tumida* F. & R. ♂, Bogota Lindig magn. bis aucta.

„ 13. *Catagela?* (Walk. list XXVII. 191) *leucania* F. & R. ♂, Ceylon.

„ 14. *Amblyura difficilis* F. & R. ♂, Bogota (Lindig).

„ 15. *Tamyra splendens* F. & R. ♂. Guyana gall.; femina major; Brasil. Marabitanas (Natterer M. C.).

„ 16. „ (= Casuaria Wlk. list XXXV. p. 1807. 1866) *crumena* F. & R. ♂, Bogota (Lindig).

„ 17. *Argyria* (Hüb. Verz. 372. 1816 = Catharylla Zell. Chil. & Cramb. 50. 1863) *lucidella* Zeller ♂ Chil. & Cramb. 52, Bogota (Lindig); (Pyr. nivalis Drury illustr. II. 25. pl. XIV f. 4 hujus generis esse videtur).

„ 18. *Crambus tuhualis* F. & R. ♀, Nova Seelandia.

„ 19. *Ancylolomia* (= Jartheza Walk. list XVII p. 184 1863) *indica* F. & R. ♂, Calcutta (Stoliczka).

„ 20. *Myelois? Villora* F. & R. ♂, Afr. m., Grahamtown (palpi desunt).

Fig. 21. *Argyria insons* F. & R. ♂, Bogota (Lindig).

„ 22. „ *subtilis* F. & R. ♂, Bogota (Lindig); habitus A. pusillalis Hb. Zutr. 167. magnit. aucta.

„ 23. *Amblyura? palmipes* F. & R. ♂, tibiae mediae etiam bis cincinnatae; fl. Amazonas (Bates) magnit. aucta.

„ 24. *Chilo obliteratellus* Zell. Chil. & Cramb. 8. fl. Amazonas (Bates).

„ 25. *Crambus Rangona* F. & R. ♂, Nova Seelandia.

„ 26. „ *gracilis* F. & R. ♂, Nova Seelandia magnit. aucta.

„ 27. *Botys mahanga* F. & R. ♂, Nova Seelandia magnit. aucta.

„ 28. *Tosale?* (Wlk. list XXVIII. 417) *flatalis* F. & R. ♀, fl. Amazonas (Bates); discus al. ant. subtus uti al. post. supra dense atro squamatus; magnit. aucta.

Fig. 29. *Crambus virgatus* F. & R. ♀, Nova Seelandia, Ins. Neumünster (♂, M. C.). magnit. triente aucta.

„ 30. „ *rotuellus* F. & R. ♂, Nova Seelandia, ins. Neumünster; variat signatura atra disjuncta (M. C.).

„ 31. „ *aurosus* F. & R. ♂, Australia, Melbourne (♀ M. C.).

„ 32. „ *flexuosellus* Doubleday in Dieffenbach travels in New-Zealand II. p. 289. 1843, ♂, Nova Seelandia ins. Neumünster (Hochstetter ♂, M. C.).

„ 33. *Scoparia pongalis* F. & R. ♂ Nova Seelandia.

„ 34. „ *monualis* F. & R. ♂, Nova Seelandia.

„ 35. *Salobrena?* (Walk. list XXVIII. 446. 1863) *genualis* F. & R. ♂, fl. Amazonas (Bates), magnit. aucta.

„ 36. *Tamyra gibbosa* F. & R. ♂, Bogota (Lindig); hujus generis forsan T. Crameriana Cram. 348. f. J. K. esse videtur; magnit. aucta.

„ 37. *Tosale? derepiens* F. & R. ♂, fl. Amazonas (Bates); al. ant. ad basin excavatae, cincinnatae, metatarsus et tibiae mediae fimbriatae; magnit. aucta.

„ 38. *Metasia? lactealis* F. & R. ♂, Ceylon.

Tortricidae.

Fig. 39. *Grapholitha? voluta* F. & R. ♂, Nova Seeld?

„ 40. *Paedisca* (Led.) *mahiana* F. & R. ♀, Nova Seelandia, magnit. aucta.

„ 41. *Tortrix? discana* F. & R. ♂, Amboina (Dolleschal); discus al. ant. subtus, uti al. post. supra grosse atro squamatus.

„ 42. *Grapholitha* (Led.) *sinana* F. & R. ♂, Shanghai (f. Julio 1858, Frauenfeld; M. C.).

„ 43. „ *punana* F. & R. ♂, Nova Seelandia, (M. C.).

„ 44. „ *xylinana* F. & R. ♀, Nova Seelandia.

„ 45. *Tortrix* (Cacoecia Led.) *ropeana* F. & R. ♂, Nova Seelandia.

„ 46. „ *Tupana* F. & R. ♂, Nova Seelandia.

„ 47. *Phacodia rureana* F. & R. ♀, Nova Seelandia.

„ 48. *Conchylis* (Dapsilia Hb. p.) *Trimeni* F. & R. ♂, Cap b. sp. Wynberg (Trimen).

Fig. 49. *Grapholitha Novarana* F. & R. ♀, ins. nicobarica Kondul (20. Martio 1858, Frauenfeld M. C.).

„ 50. *Teras* (Acleris Hb. Verz.) *Alyoana* F. & R. ♀, Africa m. Grahamtown, magnit. aucta.

„ 51. *Conchylis Trimeni* F. & R. ♂, Cap b. sp., forma minor fig. 48 (M. C.).

„ 52. *Tortrix herana* F. & R. ♂, Nova Seelandia; pedes extus fusci; specimen M. C. pallidior; magnit. aliquid aucta.

„ 53. *Phthoroblastis amictana* F. & R. ♂, Bogota (Lindig); magnit. aucta.

„ 54. *Penthina* (Led.) *bryana* F. & R. ♀, Ceylon, Rambodde (Nietner).

„ 55. *Grapholitha pictoriana* F. & R. ♂, Nova Seelandia; margo anterior al. post. ad basin penicillum gerens.

„ 56. „ *nucleana* F. & R. ♂, patr.? magnit. (aucta) & habitus G. coronillanae Z.

del. 1869.
edit. Decbr 1874.

C. Geyer pinx. & sc.

Fig. 44. *Atychia querula* F. & R. ♂, fl. Amazonas (Bates.)

„ 45. *Cisthene?* (Walk. list II. 533) *suspecta* F. & R. ♂ fl. Amazonas (Bates).

„ 46. *Scardia? ruderella* F. & R. ♀, fl. Amazonas (Bates).

„ 47. *Cryptolechia flavicosta* F. & R., ♀ fl. Amazonas (Bates).

„ 48. *Oecophora bimaculana* ♂ Donovan gen. illustr. I. (1805) pl. 40. Fg. *⁎ Oec. bimaculella Newm. trans. ent. soc. London n. s. III 1855. 295. Australia (Angas); Tasmannia (♀ M. C. Bauer).

„ 49. *Mieza?* (Walk.) *picta* F. & R. ♂, Australia Cap York.

„ 50. *Eustixis? Chrysauge* F. & R. ♂, fl. Amazonas (Bates); palpi desunt.

„ 51. *Cryptolechia fraterna* F. & R. ♂, fl. Amazonas (Bates).

„ 52. *Hypocrita? trichiura* F. & R. ♂. fl. Amazonas (Bates); tibiae posticae intus nigro villosae.

„ 53. *Mieza? erythocera* F. & R. ♀, Australia, Cap York.

„ 54. *Cryptolechia diffinis* F. & R. ♂, Chile.

„ 55. *Cisthene? Aglaope* F. & R. ♂, fl. Amazonas (Bates); duo segmenta penultima lateraliter luteo penicillata.

Fig. 56. *Hypercallia confinella* F. & R. ♀, Bogota (Lindig); ad finem cell. medianae al. ant. squama erecta.

„ 57. *Cryptolechia hospita* F. & R. ♀, Australia, Cap York (M. C.).

„ 58. *Botys? metallescens* F. & R. ♀, Bogota (Lindig); palpi nigri, subtus albi.

„ 59. *Eretmocera? flavipennis* F. & R. ♂, Amer.?

„ 60. *Antaeotricha marmorea* F. & R. ♂, fl. Amazonas (Bates); aff. A. umbratellae Walk. list XXIX. p. 773.

„ 61. *Apiletria? haematella* F. & R. ♀, ins. Mauritius; palpi desunt.

„ 62. *Eretmocera? aeneiceps* F. & R. ♀, Bogota (Lindig).

„ 63. *Cisthene corvina* F. & R. ♂, ins. vitianae.

„ 64. *Cryptolechia faecosa* F. & R. ♀, fl. Amazonas (Bates).

„ 65. *Cryptolechia leprosa* F. & R. ♂, fl. Amazonas (Bates); nonnihil affinis Phal. (Tinea) cicadellae Sepp. surin. Vlind II. pl. 80.

„ 66. *Antaeotricha herilis* F. & R. ♂, Guyana gallica, Brasil. (M. C.).

„ 67. *Cryptolechia elatior* F. & R. ♂, fl. Amazonas (Bates).

Erklärung der Tafel CXXXVIII.

Novara-Expedit. zoolog. Theil, Band II, Abtheilung 2.

Fig. 1. *Setiostoma* (n. g. Zeller, Verh. zool. bot. Ges. 1875) *flaviceps* Feld. & Roghfr. ♂, fl. Amazonas (Bates); ♀ major, margo anticus al. ant. magis luteovarius.

„ 2. *Choreutis? aeneigutta* F. & R. ♂, fl. Amazonas (Bates); affinis Simaethi plutusanae Walk. list XXVIII p. 453.

„ 3. *Choreutis suavis* F. & R. ♂, fl. Amazonas (Bates).

„ 4. *Oecophora? ambigua* F. & R. ♂, fl. Amazonas (Bates).

„ 5. *Grapholitha plectana* F. & R. ♂, fl. Amazonas (Bates); affinis Carpocapsae quinquestriganae Walk. list XXXV, 1796 et T. Esperianae Cram. uitl. Kap. tab. 384 f. K.

„ 6. „ *ligneana* F. & R. ♂, fl. Amazonas (Bates, M. C.).

„ 7. „ *Borbana* F. & R. ♂, fl. Amazonas (Bates).

„ 8. „ *subtilana* F. & R. ♀, fl. Amazonas? ♂ alae post. et pars inferior magis infuscatae (M. C.).

„ 9. „ *? trabeana* F. & R. ♀, fl. Amazonas (Bates); affinis Tortr. Swederianae Stoll suppl. 75, pl. XVI f. 5.

„ 10. *Carpocapsa firmana* F. & R. ♀, fl. Amazonas (Bates).

„ 11. *Penthina asturana* F. & R. ♀, fl. Amazonas (Bates).

„ 12. *Gauris* (Hb. Verz. 374) *arcigena* F. & R. ♂, fl. Amazonas (Bates); pectus pedesque flavidi; tibiae et tarsi nigrocincti.

„ 13. *Choreutis ocularis* F. & R. ♂, Java.

„ 14. „ *Novarae* F. & R. ♂, insula nicobarica: Sambelong (22. Mart. 1858, Frauenfeld, M. C.); affinis Sim. buthusali Walker list XXVIII. 454.

„ 15. *Gauris tristis* F. & R. ♂, fl. Amazonas (Bates).

„ 16. *Simaethis? lutescens* F. & R. ♂, Amboina (Doleschall); accedens ad P. Houttuinialem Cram. Kap. IV. 192. tab. 384. f. L.

„ 17. *Penthina? dissimilis* F. & R. ♂, fl. Amazonas (Bates).

„ 18. *Dichrorampha* (Led., Hemimene Hb. p. Vz. 378) *coriana* F. & R. ♂, fl. Amazonas (Bates).

„ 19. *Simaethis basalis* F. & R. ♀, Amboina (Doleschall).

„ 20. *Gauris cinctipes* F. & R. ♂, fl. Amazonas (Bates); tenuiter ciliatae antennae et pedes nigri albo-cincti.

„ 21. „ *lacunaris* F. & R. ♂, fl. Amazonas (Bates); affinis G. bigeranae Walk. list XXVIII. 419.

Fig. 22. *Mictopsichia* (Hüb. Vz. 374) *Hubneriana* (♀ ?) Stoll suppl. à Cramer 41. tab. VIII f. 5.; fl. Amazonas (Bates), Brasil. (Kammerlacher, M. C.); differt capite obscuro (flavo in descriptione) c. Stolli.

„ 23. *Mictopsichia superba* (M. C.) F. & R. ♀, fl. Amazonas (Bates) Venezuela (princ. de Sulkowsky 1843, M. C. ♂); affinis T. Fueslinianae Cram. u. Kap. tab. 372 f. E. et P. renaudali Stoll l. c. 42 tab. VIII. f. 7, sed differt in parte inferiore limbo nigro strigato uti al. post. supra; specimen minus in coll. caes. a D. Hedemannio prope Potrero Januario 1866 captum.

„ 24. *Oecophora? litura* F. & R. ♀, fl. Amazonas (Bates).

„ 25. „ „ „ ♂ „ „ „

„ 26. *Carcina? luteola* F. & R. ♂, fl. Amazonas (Bates).

„ 27. „ „ „ ♀ „ „ „

„ 28. *Phycis? capnodes* F. & R. ♂, fl. Amazonas (Bates).

„ 29. *Rhinosia? obydella* F. & R. ♂, fl. Amazonas (Bates).

„ 30. *Salopola* (Walk. list XXVIII. 525. 1863) *hypotricha* F. & R. ♂, al. ant. discus subtus in longitudinem venae subdorsalis arcuatim testaceo fimbriatus, basis c. medianae al. post. supra antice nigro pone testaceo tomentosa; fl. Amazonas (Bates); forma major Marabitanas (Natterer M. C.), Guyana gall. (M. C.); potius ad Lithosidas referenda.

„ 31. *Simaethis? albipes* F. & R. ♂, fl. Amazonas (Bates); palpi desunt, facies albo-nitens.

„ 32. *Penthina? lugubris* F. & R. ♀, fl. Amazonas (Bates).

„ 33. *Tinea? codrella* F. & R. Australia; palpi desunt.

„ 34. *Antaeotricha? affinis* F. & R, ♂, fl. Amazonas (Bates).

„ 35. *Cryptolechia genetta* F. & R. ♂, fl. Amazonas

„ 36. „ *crocuta* F. & R. ♂, fl. Amazonas. ♀ (M. C.) aff. Crypt. humili Zell.

„ 37. „ *? cana* F. & R. ♂, fl. Amazonas (specimen valde lacsum).

„ 38. „ *cretifera* F. & R. ♀, Bogota (Lindig).

„ 39. *Conoeca* (Scott austral. lepid. & th. transf. pt. III. 26. pl. 9. 1865) *irrorea* F. & R. ♂, Australia.

„ 40. *Idem* ♀.

„ 41. *Cryptolechia pallicosta* F. & R. ♀, fl. Amazonas (Bates).

„ 42. *Apiletria? marcida* F. & R. ♂, Australia.

„ 43. *Gelechia? fuliginosa* F. & R. ♂, fl. Amazonas (Bates), ♀ (M. C.).

del. 1871.
fin. Febr. 1875.

C. Geyer pinx. & sc.

Fig. 40. *Grapholitha egregiana* F. & R. ♀, Amboina (Doleschall).

„ 41. *Atteria* (Walk. list XXVIII. 421) *pantherina* F. & R. ♀, Bogota (Lindig), Nova Granada (pr. de Sulkowsky, M. C.).

„ 42. *Atteria mimica* F. & R. ♀, Bogota (Lindig); affinis A. volcanicae Butler Lep. exot. pl. LXI f. 4., Cistula IV. 90, 1872.

„ 43. *Mieza nervosa* F. & R. ♀, Bogota (Lindig).

„ 44. „ *mactata* F. & R. Australia, Cap York.

„ 45. *Tortrix* (Cacoecia Led.) *nuptana* F. & R. ♂, Venezuela (Moritz).

„ 46. *Tortrix* (Heterognomon Led.) *leprana* F. & R. ♂, Bogota (Lindig).

„ 47. „ *stapiana* F. & R. ♀, fl. Amazonas (Bates).

„ 48. „ *capitana* F. & R. ♂, Afr. mer.

Fig. 49. *Idem* ♀, Afr. mer.; affinis Ter. reciprocanae Walk. list XXVIII. 295.

„ 50. *Scardia? nivosa* F. & R. ♀, Brasilia; forma minor Novo-Friburg (M. C.).

„ 51. *Cerace* (Walk. list XXVIII. 422. 1863) *guttana* F. & R. ♀, Silhet?

„ 52. *Areva?* (Walk. list II. 525) *jubata* F. & R. ♂, Venezuela (Moritz); subtus vena subdorsalis al. ant. silacco jubata, discus tomentosus.

„ 53. *Cyme? luzonica* F. & R. ♂, Manila (Semper).

„ 54. *Hypoprepia? haematopus* F. & R. ♀, Assam.

„ 55. *Idem* ♂.

„ 56. *Cryptolechia grandis* Perty Delect. anim. artic. p. 163 (Yponomeuta, non Pyralis sicut c. Zeller in Linnaea IX. p. 378 scripsit) tab. 32 f. 12. ♀, Guyana gall. (M. C.).

Erklärung der Tafel CXXXIX.

Fig. 1. *Adela aethiops* Feld. & Roghfr. ♂, Australia (Angas).

„ 2. *Tinea? bivirgella* F. & R ♂, Bogota (Lindig).

„ 3. *Cisthene hilaris* F. & R. ♀, „ „

„ 4. „ *? rufibasis* F. & R. ♀, Bogota (Lindig); antennae squamosae et breviter setosae.

„ 5. *Pitane? biplaga* F. & R. ♂, Sarawak, Borneo (Wallace).

„ 6. *Ochsenheimeria? squamicornis* F. & R. ♀, ins. vitianae, Australia? (M. C.).

„ 7. ***Colletria*** (n. g. Zeller 1875) *pyrrhocrocis* Z. ♀, Bogota (Lindig, ♂ M. C.).

„ 8. *Opogona* (Zell. 3 jav. Nachtf. 1853 Bull. 504) *fumiceps* F. & R. ♂, Ceylon (Nietner) facies albida (palpi mutilati).

„ 9. *Badera* (Walk. list XXXV. 1819) *nobilis* F. & R. ♀, Amboina (Doleschall); ♂ aliquanto major, ejus angulus analis al. post. productus et partim limpidus (M. C.).

„ 10. *Cisthene? eucera* F. & R. ♀, Bogota (Lindig).

„ 11. *Scepsis? unicolor* F. & R. ♂, Mexico (Bilimek, M. C.).

„ 12. *Lithosia* (Crambidia Pack?) *Procris* F. & R. ♀, Bogota (Lindig, M. C.).

„ 13. *Cryptolechia intermedia* F. & R. ♂, Ceylon.

[1]„ 14. *Cyrtochila?* (Feld. Nov. tab. CV. f. 15) *marginalis* F. & R. ♂, ins. molucc. (Lorquin) margo anterior al. post. extus arcuatus et incrassatus, squamis grossis, planisque indutus; antennae basin versus squamis incrassatae.

„ 15. *Cyme? ochropyga* F. & R. ♂, ins. molucc. (Lorquin).

„ 16. *Anatolmis? viridiceps* F. & R. ♂, Bogota (Lindig).

„ 17. *Hyponomeuta polystigmellus* Felder ♂, Wien. entom. Montschft. VI, 40. 1862 = H. minuellus Walk. list XXVIII. 533. 1863, Ning-po.

„ 18. *Ypsolophus? tricolor* F. & R. ♀, Batavia (Frauenfeld, M. C.), palpi desunt.

„ 19. *Anarsia? monetella* F. & R. ♂, Ceylon (Nietner).

„ 20. *Cyme? pardalina* F. & R. ♀, ins. molucc. (Lorquin).

[2]„ 21. *Amblothridia* (Wallgr. Eug. resa 1861. 385. sect. A.; = Oeta Grote, Zell. p.) *cuprina* F. & R. ♂, ins. molucc. (Lorquin) ♀ variat paucioribus guttis (M. C.).

Fig. 22. *Harpella? crassella* F. & R. ♂, Ternate; tibiae posticae supra nigro cinctnatae.

„ 23. *Gelechia signifera* F. & R. ♀, Ceylon (Nietner).

„ 24. *Cryptolechia isabella* F. & R. ♂, fl. Amazonas (Bates).

„ 25. *Amblothridia Iris* F. & R. ♀, ins. molucc. (Lorquin); aff. Att. impunctellae Rits. pet. nouv ent. 1875, 126; differt pedibus concoloribus.

„ 26. *Tmetoptera?* (Fel l. Novara tab. CVI f. 29) *costosa* F. & R. ♂, ins. molucc. (Lorquin).

„ 27. *Trichostibas* (Zell. Stett. Ztg. 1863. 150) *imitans* F. & R. ♂, Bogota (Lindig); differt ab T. fumosa Z. capite et abdomine aeneo squamatis, alis latioribus, deficiente macula ovata pulvilliformi; ♀ major, sine flocco pilorum in costae basi al. post. (in ♂ exstans) ovipositore instructa (M. C.).

„ 28. *Cyme? princeps* F. & R. ♂, Amboina.

„ 29. *Dichromia? Taminia* F. & R. ♀, Java (spec. male conservatum).

„ 30. *Psecadia? subiella* F. & R. ♂, Africa mer. Grahamtown; palporum articulus 2. & 3. albus bis nigro annulatus.

„ 31. ***Penestoglossa*** Roghfr. **n. g.** (πενεστης, pauper [Psilothrix Wocke in Cat. d. Lepidpt. eur. Faung. 1871. p. 267, nomen (in Col. & Neuropt.) ter lectum] *capensis* F. & R. ♂, Afr. mer. Knysna (Decemb. Trimen).

„ 32. *Atychia? diabolus* F. & R. ♀, Amboina (Doleschall).

„ 33. *Tortrix? sarothrura* F. & R. ♀, Mexico, med. Junio 1866 Chapultepec a D. Hedemannio capta; penultimum segmentum ventrale murino tomentosum et ultimum pilis pallidis scopuliformibus dense indutum (M. C.); similis fig. 18 tab. CXXXV h. o.; abdomen maris nulla re insigne (M. C.).

„ 34. *Tortrix mirana* F. & R. ♂, Venezuela (Moritz).

„ 35. *Acrolophus* (Poey cent. lep. d. Cuba pl. 20. 1832. ♀ =? Anaphora Clemens) *cossoides* F. & R. ♂, Brasilia, Ypanema (Natterer M. C.); Pinaris hamiferella Hb. Zutr. 441 etiam hujus generis esse videtur.

„ 36. *Atychia guiris* F. & R. ♂, Cap b. sp. (Wynberg, Febr. Trimen).

„ 37. *Mieza? phoenodes* F. & R. ♀, Australia?

„ 38. *Ethmia? gnophrina* F. & R. ♀, Ternate, Amboina (M. C.).

„ 39. *Semioscopis? trigonella* F. & R. ♂, Afr. mer. Knysna (April. Trimen).

---

[1]) altera species propinqua asservatur in museo caesareo sub nomine: *Pelosia* n., minor, tota ochracea, capite, collari, abdominis basi, pedibus (exceptis tibiis anticis), et margine exteriore subtus nigrofuscis. ♂. Amboina (Doleschall).

[2]) Amblothridiae species n. in museo caesareo: *albitarsis* n., nonnihil minor, omnino aurato-crocea, costa limboque tenuiter (subtus magis) nigris, facies, fimbriae apicales et calcaria alba; antennae tenuiter serratae apicem versus albae; breves palpi pedesque violaceo-nigri; tarsi postici, solummodo ♂, albi, intus albo fimbriati et incurvati, segmenta ventralia fusca, pone albo marginata.

del. 1872.
fin. Mart. 1875.

C. Geyer pinx. & sc.

Fig. 49. *Oxyptilus* (s. a.) *vigens* F. & R. ♂, Nova Seelandia.

„ 50. *Mimeseoptilus tenuis* F. & R. ♂, Bogota (Lindig).

„ 51. „ *posticus* F. & R. ♂, Bogota (Lindig).

„ 52. *Aciptilia furcatalis* ♀, Walker? list XXX, p. 950, Nova Seelandia; var. β forma minor (M. C.).

„ 53. *Oxyptilus nubilus* F. & R., Bogota (Lindig); venter albidus.

„ 54. *Amblyptilia Taprobanes* F. & R. ♂, Ceylon (Nietner).

„ 55. *Platyptilia? stigmatica* F. & R. ♂, Bogota (Lindig).

„ 56. *Aciptilia patruelis* F. & R. ♂, Nova Seelandia, ins. Neumünster (M. C.).

Fig. 57. *Platyptilia scutellaris* F. & R. ♂, Bogota (Lindig); metathorax et femora postica albo squamata.

„ 58. *Platyptilia Haasti* F. & R. ♂, Nova Seelandia (M. C.)

„ 59. *Cnemidophorus? alticola* F. & R. ♀, Himalaja (Stoliczka); antennae (valde curtatae) crassae, nigro squamosae, basi crocea.

„ 60. *Mimeseoptilus sabius* F. & R. ♂, Caffraria, fl. Baschee (J. Bowker).

„ 61. *Stenoptycha* (Zell. Stett. Ztg., 1863. 154) *Lindigi* F. & R. ♂, Bogota (Lindig).

„ 62. *Alucita* (? Paelia Walk. list. XXXV, 1846) *endactyla* F. & R. Bogota (Lindig) ♀ Brasil. (M. C.).

„ 63. *Alucita capensis* F. & R. ♂, Afr. mer. Knysna, accedens ad cymatodactylam. Z.

Erklärung der Tafel CXL.

Novara-Expedit. zoolog. Theil, Band II, Abtheilung 2.

Fig. 1. *Gelechia fasciella* Feld & Roghfr. ♂, fl. Amazonas (Bates).

„ 2. *Gelechia nuptella* F. & R. ♂, fl. Amazonas (Bates).

„ 3. *Glyphipteryx voluptella* F. & R. ♂, fl. Amazonas (Bates).

„ 4. *Simaethis? chalybea* F. & R. ♂, fl. Amazonas (Bates); pedes antici extus chalybei.

„ 5. *Gelechia albilimbella* F. & R. ♂, fl. Amazonas (Bates).

„ 6. *Laverna? vividella* F. & R. ♀, Australia (Angas); palpi desunt.

„ 7. *Oecophora trabeella* F. & R. ♂, fl. Amazonas (Bates); haustellum, venter et pedes subtus lutei.

„ 8. *Gelechia plejadella* F. & R. ♂, fl. Amazonas (Bates); facies pedesque albido nitentes.

„ 9. *Lecithocera? oblitella* F. & R. ♀, fl. Amazonas (Bates).

„ 10. *Pancalia? stellaris* F. et R. ♀, Bogota (Lindig).

„ 11. *Butalis sinensis* F. & R. (♀?), Shanghai (Frauenfeld; Aug. 1858, M. C.).

„ 12. *Gelechia? rostella* F. & R. ♂, Rio Janeiro (Frauenfeld, Aug. 1857, M. C.); palpi albi, confertim nigro annulati.

„ 13. *Setiostoma? haemitheia* F. & R. ♂, Bogota (Lindig); antennae tenuiter pectinatae; specimen valde laesum.

„ 14. *Gelechia? niobella* F. & R. ♂, fl. Amazonas (Bates).

„ 15. *Glyphipteryx nugella* F. & R. ♀, Bogota (Lindig).

„ 16. ***Choregia*** n. g. (Zeller 1875) violacea F. & R. ♀, fl. Amazonas (Bates, M. C.).

„ 17. *Choregia fulgens* Zeller (i. l.) ♂, Bogota (Lindig, B. de Nolcken); Cubaja, Matto grosso (Natterer 1823, M. C.).

„ 18. *Zaratha?* (Walker list XXIX, 789, 1864) *maxrocera* F. & R. ♂, fl. Amazonas (Bates, M. C.); corpus subtus et femora sericeo-alba, palpi, tibiae et tarsi lutescentes.

„ 19. *Oecophora? mentella* F. & R., patria?

„ 20. *Lecithocera? gratiosa* F. & R. ♀, Bogota (Lindig).

„ 21. *Blabophanes insularis* F. & R. ♂, ins. nicobarica: Nankauri, med. Mart. 1858 (Frauenfeld, M. C.).

„ 22. *Eretmocera? sesioides* F. & R. ♀, Sidney, Nov. 1858 (Frauenfeld, M. C.); affinis Fig. 59, tab. CXXXVIII huj. op.

Fig. 23. *Pitane? oblita* F. & R. ♂, Australia; antennae ciliatae.

„ 24. *Pitane sejuncta* F. & R. ♂, Australia: Melbourne (♀ M. C.).

„ 25. *Lecithocera? brunniceps* F. & R. ♂, Bogota (Lindig).

„ 26. *Zaratha? niveiventris* F. & R. ♂, Bogota (Lindig).

„ 27. *Cyme? orbicularis* F. & R. ♀, ins. nicobarica: Sambelong, m. Mart. 1858 (Frauenfeld, M. C.).

„ 28. *Psecadia Teras* F. & R. ♂, Nova-Seelandia; ins. austr.

„ 29. *Conchylis? galbana* F. & R. ♀, Austral., Melbourne.

„ 30. *Tinea clathrata* F. & R. ♂, ins. vitianae. Australia (B. de Hügel, M. C.); accedens ad Pyr. australasiellam, Donovan gen. illustr. I, tab. 40 f. * *.

„ 31. *Symmoca? herodiella* F. & R. ♂, Australia, Melbourne.

„ 32. *Atychiä? illita* F. & R. ♂, Nova Seelandia.

„ 33. *Tortrix? insana* F. & R. ♀, Australia (Angas).

„ 34. *Cryptolechia galactina* F. & R. ♀, Nova Seelandia; ♂ venae al. ant. tenerrime remote nigro punctatae (M. C.).

„ 35. *Cryptolechia? areola* F. & R. ♀, Australia, Swan river (fr. v. Hügel, M. C.).

„ 36. *Pitane amanda* F. & R. ♂, Australia.

„ 37. „ *albicollis* F. & R. ♀, Australia (Angas).

„ 38. *Oecophora? munda* F. & R., Nova Seelandia.

„ 39. *Glyphipteryx morangella* F. & R. ♂, Nova Seelandia; palpi albi apicem versus nigro triannulati.

„ 40. *Glyphipterix tungella* F. & R. ♂, Nova Seelandia.

„ 41. *Oecophora melinella* F. & R. ♂, „ „

„ 42. *Stathmopoda? miniella* F. & R.; „ „ „ subtus nitide cinnabarina; pedes desunt.

„ 43. *Gracilaria? chrysitis* F. & R. ♂, Nova Seelandia.

„ 44. *Blabophanes namuella* F. & R. ♀, Nova Seelandia (M. C.).

„ 45. *Gelechia taongella* F. & R. ♂, Nova Seelandia, ins. Neumünster (M. C.).

„ 46. *Oecophora utuella* F. & R. ♀, Nova Seelandia (M. C.).

„ 47. *Oxyptilus languidus* F. & R. ♂, Bogota (Lindig).

„ 48. *Mimeseoptilus* (Stenoptilia Hb.) *bogotanus* F. & R. Bogota (Lindig).

del. 1869.
fin. 9 Majo 1875.

C. Geyer pinx. & sc.

00142261

Digitized with financial assistance from the
Government of Maharashtra
on 26 July, 2016